中央日報

ㄓㄨㄥ ㄧㄤ ㄖ ㄅㄠ

社址南京珍珠橋第十四號 電報掛號一一三五

自動電話 經理部 總經理室 營業處 三一一九 三一二〇 編輯部 總編輯室 編輯部 三一一八五 三一一五五

The Central Daily News

今天三大張售洋四分

第一千二百號

總理遺囑

余致力國民革命，凡四十年，其目的在求中國之自由平等。積四十年之經驗，深知欲達到此目的，必須喚起民衆，及聯合世界上以平等待我之民族，共同奮鬥！現在革命尚未成功，凡我同志，務須依照余所著建國方略，建國大綱，三民主義，及第一次全國代表大會宣言，繼續努力，以求貫澈！最近主張開國民會議，及廢除不平等條約，尤須於最短期間，促其實現！是所至囑！

本報謹為一萬萬災民請命

本年洪水為災，亘古罕見，泛濫橫溢，蒼茫無涯，田園廬舍，悉付洪濤，神州陸沉，傷心慘目，現在受災區域已達十七八省，被難同胞數逾萬萬，顛沛流離，生命垂絕，國難當前，危機四伏，凡我同胞，皆應奮然興起，拯飢援溺，披髮攖冠。富仁不讓，敝社同人職司輿論，義不容辭，謹代一萬萬災黎請命，伏希全國仁人善士，慷慨輸捐，解衣推食，總動員以赴國難，合羣力以救國危，茲將代收賑款各銀行開列於左，諸希垂鑒：

◎代收捐款銀行◎

中國銀行 江蘇銀行 中南銀行 上海銀行 浙江興業銀行 農民銀行

中央銀行 金城銀行 國貨銀行 國華銀行 中國農工銀行

交通銀行 大陸銀行 四明銀行 市民銀行 中國實業銀行

以上各銀行分行及辦事處一律代收

（各銀行經收捐款在本報第二張本市新聞欄內陸續公布）

互助

夫子廟奇望街 城中大世界

九月十六日

連本助賑

日夜一律營業收入悉數

全體職工藝員完全義務

仁人君子千祈早臨一舉兩得功德無量

場內並不募捐 價目照舊

連同第二京班白話劇場同時助賑

美化戲院 同時日夜營業連本助賑

全體名角日夜登台 小三麻子 黃玉麟 姚玉蟾

今日日戲准演 審頭刺湯 販馬記

夜戲准演 瘋僧掃秦 封金掛印 武家坡（金玉奴）

今年洪水為災，哀鴻遍野，嗷嗷待哺，亟待救援，本場前後台同人，爰本己飢己溺之心，人類互助精神，聊盡棉薄，定于九月十六號日夜義務一天，營業收入，悉數連本助賑，謹為數萬災民請命，敬乞各界仁人君子，耗些微之券價，既能賞心娛樂，又可積德無量，誠一舉兩得也，千祈早臨，同人幸甚，災民幸甚。

本場門口 紅玫瑰蘇州食品社 同襄善舉

九月十六日全日 門市營業收入提出百分之二十助賑濟

新到蘇州月餅 糖果蜜餞瓜子 一律平價發售

災待 黎賑

世界大戲院 謹為數千萬災黎請命

娛樂不忘行善

本院因鑒各省洪水為災，數千萬災民待賑孔亟，特定九月十三日星期日起二十日止（共計八天）每日上午十時開映電影一次，精選轟動一時之偉大鉅片，每二日換片一次，全數收入，不除開支，悉充賑款，深懼涓滴之數，難填滄海，尤望樂善君子，以及閨閣名媛，聯袂光降，共襄盛舉

今日開演 時間上午十時 價目小洋二角

當選一九三零年無聲第一偉大鉅片

伏而加 伏而加 VOLGA VOLGA

明日上午十時開映 美國戰事歷史偉大鉅片 羅斯福戰史 價目小洋二角

首都金華火腿號 開幕犧牲一個月 預告贈送優待券

浙省名產

上蔣茶腿 義烏風肉 東陽冬肥 家鄉南肉 龍井名茶 西湖藕粉 紹興花雕 罐頭食品

地址中山路土街口劉軍師巷

國民政府警衛軍第一師招考軍官連學員通告

本師為養成青年候補軍官使修得初級新穎學術起見經呈奉主席蔣命特准開設軍官連專錄取軍校第六七期畢業學員入連訓練如有志願投考者可依期來部報名受驗茲將考試日程公佈於後希各知照為要 計開 一，自即日起開始報名至九月二十三日截止 二，九月二十四日上午七時三十分至十一時下午三時至五時為檢驗體格期 三，九月二十八日考試術科上午七時至十一時學科試驗（但六時半要在教育大隊集合）下午一時至五時術科試驗 四，報名時須呈驗中央軍校畢業證書及二寸半身相片三張 五，已報名者須各遵守時間逾時概不補驗及補試 六，報名處馬標本部傳達室 七，考試日午餐由本部預備 八，入考人員各自攜帶筆墨

段偉業胞弟鑒

弟自去年十月離家赴都服務軍界，祇十月內來信一次，迄今消息杳然，弟婦等異常懸念，且一切家事亟盼接頭，萬望見報抽暇遄歸，或先函示地址，便即通信為要 江西阜田胞姊李段氏白

南京 浙江興業銀行 開始營業

以顧客利益為前提

優待顧客

特設開幕紀念存款證簡章

（一）金額 計分五十元一百元二百元五百元四種

（二）期限 分六個月及一年兩種

（三）利率 六個月七厘半一年九厘滿期後不續存者概不計息

（四）取出 存款到期本息一次付清留有印鑑者驗對印鑑付未留印鑑者憑證辦理

（五）轉存 凡百元以上之存款證到期轉存定期或特別定期存款者即來行掉換新存單并照各該定期存款利率加息半厘以示優待

地址 昇平橋

南京 新街口中山路 妙機百貨公司

新到大批呢帽

花樣新頴 中西皆備 定價低廉 歡迎參觀

電話二一〇八五號

南京交通銀行廣告

民國二十年全國運動大會入場劵現經該會商由本行代售

代售處 城內中正街本行 下關大馬路第一辦事處 新街口中山東路第二辦事處

本行並為增進儲戶興趣起見凡在十月十日以前在本京各處本行立有定期儲蓄存款者不論新舊戶一律憑摺各贈全場入場劵一張以酬雅誼

銓敍部通告

前農礦部等處被裁人員龍徽祖何瀛曾朱邦漢黃泰理王耀堃秦定易巽蔣君約蔣劍影陳正昌張功葵蕭竹安龔業光熊惠龕盛戉周純左宗彝易艾傳清石夏孝誠段彥欽陳雪塵吳培芍湯興詩劉武黃德安熊科易晏遠懷等務於本月八號起來部領取分發文件特此通告

南京 國華銀行

業務要目

（一）營業部 各種活期定期存款放款抵押放款國內外匯兌押匯貼現等業務

（二）儲蓄部 辦理各種儲蓄存款實行會計獨立保障存戶安全利息優厚手續簡便

（三）信託部 代客買賣公債代理各項保險及房地產等信託業務

下關行 三馬路 電話四一一三二

本行 昇平橋 電話 營業室二三三三二 經理室二二〇二一 信託部二二五四三

城北行 鼓樓南坡中山路口 電話三一五四九

附告 城北支行業經開幕備有精美贈品藉酬雅誼但以贈完為限務希各界早光又本行新建堆棧除做貨物押款外並代客保管存貨倘荷惠顧無任歡迎

中國國貨銀行

特設兩益儲蓄存單

由五元至百元開戶期自三個月起至十八個月止分級定息中途如遇需用亦可隨時提取既享定期之厚利又保活期之方便 詳章函索即寄

總行上海漢口路三號 各埠均有分行或代理處

南京分行新街口東 電話二二三七四 二二六一七

勵志社辦事處 電話二二六九一

自由布

秋季衣料來介紹一下

三角牌……三角牌自由布三友社獨家創造：

一，質地緊密 以純線經緯其經穿為任何布料所不及

二，顏色漂亮 以化學染色水洗日晒永久不退

三，花紋別緻 以藝術自由化美而絕俗穿著迎合時露

因三角牌自由布俱有上端特點且無論男女老幼裁製任何衣服均極相宜故社會士女咸皆樂穿

南京三山街大功坊 三友實業社

周振先律師受任大同號常年法律顧問

本律師茲受任大同號常年法律顧問嗣後如有人侵害該號法益者本律師當依法盡保障之責

事務所南京利濟巷五號 中央飯店四樓 電話二一一一五

河南省賑務會乞振啟事

吾以災餘萬劫地獄四爭方半年劇戰之餘雨部肆虐當廿載偏豫災後河伯揚威積雨三旬大雨傾盆致百餘道河流越軌縱橫千五百里田廬沉沒已多參差六十餘城人畜之漂流無算嗚呼慘矣人無廬舍莫蔽雨風則收容不可或緩也人無米糧難延生命則急振不可或緩也幼孤男女難以自存呱泣泥中易戕生命則慈幼與育嬰不可或緩也寒被濕衣渴飲污水陰陽失養疫癘易生則防疫與振藥不可或緩也死亡人畜逐流遠逝已飽魚腹者無論矣其為木石罣留泥沙壅阻者一經風日臭腐難聞民衆衛生大有妨礙則擇地掩埋不可或緩也豫境河道平久淤淺此次水災隄圩盡壞及今不圖下屆甚難則籌辦工振不可或緩也凡此要圖在需鉅款雖疊經文電呼籲已蒙中央政府及本省政府分撥振款派員救濟而坐困泥塗懸懸望振者數逾千五百萬車薪杯水施濟仍更救急淡災箸籌待借伏望海內外仁人君子本救災救溺之懷宏人溺己溺之願大發慈悲迅賜援拯或慨捐衣飾或樂助貲糧或稍節娛樂之貲挽浩劫或暫罷造作之費活此災胞多集一元即多救一命早捐一日即早活數人秦穆公役命泛舟誰云今不如昔劉善明田呼籲命定見後不讓前也諸祈惠察無任企禱

收捐處 上海寧波路濟生會代收 南京交珠寶廊振務委員會代收 天津交日界旭街四面鐘對過大公報館張季鸞代收 北平交宣外達智橋嵩雲草堂旅平河南振災會代收 開封交南土街河南省振務會收 銀行街農工銀行收 北土街同和裕收 北書店街信昌銀號收 河道街交通銀行收

南京中國銀行通告

本行對於國內外各大商埠均可通匯為優待顧客起見凡匯往本行直接通匯各地匯額在三百元以下者一律免收匯費三百元以上匯費從廉

行址 城北薛家巷 城南珠寶廊 下關大馬路

中央軍校建築水泥混凝土路招標

本校中正路及大禮堂三週支路共計二百餘方現擬改築水泥混凝土路凡願投標者可帶圖費一元前來本校校舍設計委員會領取圖樣說明書等項並定本月十六日下午三時在本校官長會客室開標投標時須繳保證金一百元不得標者退還特此通告

禮尚往來，餽贈要以高尚不靡費而適合應用者爲貴。

上海銀行發行各種禮劵，品雅意厚，事簡情深，蓋本諸「贈人以德」之意耳。

津浦鉄路管理委員會招標承租本路臨淮關站魚塘廣告

查本路臨淮關站南首河下貨場岔道兩旁有水塘兩箇可爲養魚之用如有願承租該魚塘者須至浦口本路工務處產業課領取招標簡章及本路印就之標函紙張照該簡章填明標函連同押標洋二十元儘於九月二十一日上午十二時以前送交產業課過期無效本路即於九月二十二日下午三時當衆開標特此廣告

南京郵政儲金滙業局

新辦理各種定期儲金活期儲金國內外匯兌一計通匯地點四千餘處一並附設郵政局一所收發平快信航空郵件并收發有線無線電報代售中國航空公司飛機暨招商局輪船票位五局址中山馬路大行宮二百七十一號電話經理室二一二三四營業室二一二二六七下關處經理航空輪船票位處二一二一三三 通濟門郵局 丁家橋郵局 鼓樓儲局 ……

民業公司勞資合作正式開幕

敬啟者敝公司前因營業不振宣告停業當經集議仿照勞資合作辦法商由張筱卿君籌墊鉅資先行試辦藉資維持各藝員暨職工人等生活並呈奉京市社會局核准發給執照在案茲經定於九月十五日正式開幕營業所有場內各部游藝均由平津蘇滬等埠重金禮聘而來以上選之藝術謀高尚之娛樂敬希各界諸君屆時惠臨以飽眼福是所至盼本此次籌備期內本擬先演救濟水災義務戲三天嗣因手續未竣容另訂期開演茲將各場游藝科目分別列後敬希各界公鑒「第一劇場」大京班「第二劇場」少林會……小京班義勇團「第三劇場」文明劇魔術「第四劇場」髦兒戲 蘇灘 另頭戲 武俠新戲「第五劇場」父女彈詞 南詞 道情 ……戲「一壺天台」影……大戲……另票……單簧……放戲 民業公司勞資合作華啟 本公司總賬房電話二一〇三三號

財政部布告　第三零九號

爲布告事查本年九月三十日爲民國十七年金融長期公債第六號息票開始付款之期所有付息事宜託中央中國交通三銀行辦理其付息定限仍以三年爲期逾期不取即行作廢恐未周知特此布告　中華民國二十年九月十二日　部長宋子文

財政部布告　第三一零號

爲布告事查本年九月三十日爲民國十四年八厘公債第十一號息票開始付款之期所有付息事宜委託中央中國交通三銀行查照歷屆成案辦理其付息定限仍以三年爲期逾期不取即行作廢恐未周知特此布告　中華民國二十年九月十二日　部長宋子文

財政部布告　第三一一號

爲布告事查本年九月三十日爲民國十七年金融短期公債第六號息票開始付款之期所有付息事宜委託中央中國交通三銀行經理其付息定限仍以三年爲期逾期不取即行作廢恐未周知特此布告　中華民國二十年九月十二日　部長宋子文

財政部布告　第三一二號

爲布告事查民國十七年金融短期公債第六次還本業於九月十日在上海銀行公會抽籤所有中籤號碼爲第三號第六號第八號第九號第五號等四號凡持有民國十七年金融短期公債票其票面號碼末兩位與前列各號碼相同者均爲第六次中籤債票統計債票二千八百二十張合銀元一百二十萬元此項中籤債票定於九月三十日起由中央中國交通三銀行開始付款無論何地一律支付現洋以三年爲期逾期不領即行作廢恐未周知特此布告　中華民國二十年九月十二日　部長宋子文

財政部布告　第三一三號

爲布告事查民國十四年八厘公債第八次還本業於九月十日在上海銀行公會抽籤所有中籤號碼爲第二號第五號第六號第七號第八號第九號等七號凡持有民國十四年八厘公債票其票面號碼末兩位與前列各號碼相同者均爲第八次中籤債票統計債票一千四百二十八張合銀元一百〇五萬元此項中籤債票定於九月三十日起由中央中國交通三銀行開始付款無論何地一律支付現洋以三年爲期逾期不領即行作廢恐未周知特此布告　中華民國二十年九月十二日　部長宋子文

衣被助災會

喊救命

冬天快來、災民都要凍死、請住在本埠天堂裡的同胞們、一齊趕快來救命、搜幾件破舊的衣被、拿來賜給災民、通信給我們來拿也好、送到本會來更好、

（本會並不兼收銀洋）

會址在英界跑馬廳西孟德蘭路二〇七號小西門口陳奎棠律師事務所電話 南市697 34522

衣被助災會啟　英美烟公司捐登

空前大贈送

五萬元之內

肆獎拾個名得英倫Alexander Clark名廠出品真金香烟盒一只可盛香烟十枝携帶便利每只值洋叁百伍拾元共值洋叁千伍百元正

請再注意明日此段廣告

中國實業銀行儲蓄部

本行另設儲蓄部專辦各種儲蓄存款利息優厚手續便利如一次存入洋二百元零六角四分十五年期滿可得一千元備有詳章函索即寄

地址　中正街三十九號　電話二二四八四

中國實業銀行永甯保險行增設城內分行廣告

本行創設十餘年分行暨代理處遍於全國資本雄厚信用昭著向由下關鐵路橋河邊信孚綿紗公司內朱子謙君代辦本埠火險業務茲爲投保諸君便利起見特在中正街三十九號中國實業銀行內增設城內分行承保房屋貨物店財裝修衣服行李等項火險手續簡便費目低廉如承賜顧請就近接洽無任歡迎特此通告　電話二二四八四

河南中原煤礦公司整理委員會通告

本公司股東會議凡已登記各商股股東務於九月十五日起至三十日止携帶已登記號碼各股票親自來會報到繳驗以憑出席本屆公司前途利益務須親自到會報到勿誤爲要特此通告

通告本公司股票號碼前經登記在案茲經呈奉本府核准規定十月一日……

津浦鐵路管理委員會招標承辦建築浦口站車務總分段辦公室及庫房房屋廣告

本管理委員會呈奉鐵道部核准建築浦口站車務總分段辦公室及庫房等房屋一所有願承辦者可親至浦口本路工務處工程課繳納圖說費洋四元領取圖樣說明書投標程標函等照章投標準於九月二十六日下午二時在本會當衆開標特此通告　委員長盧佐

南京市營造業同業公會通告　第　號

爲通告事案奉南京市政府社會局訓令第一四五號內開爲令飭事查本市舊有商店公司行號補行營業登記宜須依照修正發給營業執照規則第二條之規定限一個月內補行登記該規則業于十九年十月布告在案自修正規則施行後本局爲體恤商艱起見曾一再展限茲查舊有商店仍有未能遵限補行執照者殊屬不合爲此再行展期一月凡各舊有商店統限於本年九月底以前一律補行登記如有觀望不遵即行取締照章處罰決不寬貸除分令并佈告外合亟令仰該會即便遵照轉飭所屬一體遵照此令等因奉此凡我同業以前未遵令補領執照者統希於本年九月底以前一律補行登記領照營業毋再稽延致干未便須知政府體恤商艱曾經再三展緩此次限期萬勿再存觀望而事稽延仰我同業一一遵照除分別知照外特此通告　常務委員王纖夫、張得貽、甘子憲、高正華、林發

南京市營造業同業公會通告　第　號

爲通告事案據本會工友以百物昂貴生活日高要求增加工資以維生計一案業經雙方協議並經本會七月十八日臨時會員大會暨七月十九日第十九次執行委員會議決工友工資一律改爲每日大洋五角自九月一日起實行工作時間仍照舊例不加更改並呈請黨政機關備案在案仰各會員暨全體工友遵照決議各自遵守協義毋得不得自由更易致亂規章除分函外特此通告　常務委員王纖夫

中央陸軍軍官學校被服招標廣告

茲本校冬季需用被服毛線、毛線手套、各千份有願承辦者於九月廿一日以前至本校處領取說明書看標樣繳納保證金五百元廿二日上午九時在本校工字堂校舍十時開標

南京 中國農工銀行

辦理一切銀行業務手續簡便利息優厚

▲星期日上午照常營業

地址　中正街　電話　營業部二一六三　經理室二一一一四

南京太平街 有正書局 屋落成 大廉價大贈劵

日期　九月十六日起十月十五日止

廉價折扣　本版碑帖書畫一律照碼九折

贈劵辦法　購滿洋一元贈書券一角

社論

第三國際對華陰謀之暴露

與蘇俄同體異名之第三國際，對于東亞一帶之赤化運動，始終積極，吾人觀于中央所公布牛蘭案中之重要文件全部，而益徵信。年來蘇俄以己國之工業建設，轉移世人之目標，表面上赤化之企圖，漸趨消極；而其實際欲于東方推行其殺人放火之政策，以攪亂東方民族之和平，至今而益亟。此次在上海牛蘭寓處所獲之重要文件全部中，關于赤化中國者有七十三件之多，吾人於此猶間接可見蘇俄禍華陰謀之一般。年來赤匪之猖獗，更可以證明直接受第三國際之指使，當此國亂方殷之日，吾人對此駭人聽聞之文件，不得不予以深切之注意。

蘇俄自一九二零年春季進攻波蘭失敗後，直接赤化歐陸之計劃爲之改變，乃轉而移向東方。東方多爲弱小民族，且爲帝國主義消費投資之場所；列强殖民政策實施之根據地。自歐戰以後東方各被壓迫民族反抗帝國主義，爭取自由獨立之民族運動，非常熱烈。蘇俄欲減退列强資本主義之勢力，必須籠絡各弱小民族，發展其赤化東方之陰謀，成功所謂「世界革命之預備隊」。數年中東方各民族受蘇俄所主持之第三國際之侵擾，已極不堪。蘇俄分化土耳其印度等民族運動之詭謀，既不得逞；對於我國之陰謀，反變本加厲。近年之間，對於湘鄂贛三省人民之騷擾，與在我國國境東北邊疆之武力威嚇，在在令吾民痛心疾首。猶復不知悔禍，而最近更派遣一無賴之外人，主持赤化我國之計劃。蘇俄政府及其主使之第三國際對我民族之侵害，已達極點。吾人於創巨痛深之際，豈有刻苦自勵，求團結吾整個之民族精神，以對付此玩强之赤色帝國主義。

五六年來吾民怵於赤匪之慘殺與橫行，當知所以防之之道。今中央大軍已將赤匪逐漸剿平，行見蘇俄在華之赤色勢力，歸於消滅。獨是吾人以爲處今日天災人禍交侵之時，民族生命危如累卵，凡我同志當知目前處境之險，應求所以自勵勵人之術。大亂大災之後，本黨同志當於各地加緊其組織民衆，訓練民衆之工作，使不爲第三國際之宣傳所惑。我有健强之軀體，必可拒外來病菌之危害。赤匪至今日猶能負嵎於贛省之偏地與第三國際之一再施用陰謀者，皆由我社會組織與政治建設之未能健全也。國人試披閱中央最近公布關於牛蘭案中之重要文件，可深知第三國際之陰謀，不令中國大破壞大分崩而不止。吾人此時應知所振作，有以救民族於危亡。風狂雨暴，當此民族處大危難之時，有志於救國救民者，其速起圖之。

一萬萬災民都要遭滅頂之慘了　請大家慷慨解囊，救此哀鴻！

今日提要

- ▲行政院開三九次國務會議
- ▲贛剿赤軍追劉告捷
- ▲中村案調查開始
- ▲粵桂軍犯衡被我軍擊潰
- ▲萬案駁覆昨晨送出
- ▲我國當選國聯非常任理事
- ▲北平和平救災會開成立會
- ▲劉文島昨晨抵京

墨國排華積極交涉中

撥款五萬元救濟被難華僑

朱熙辭皖民廳長劉復繼任

行政院三十九次國務會議議決

行政院昨（十五日）開第三十九次國務會議，出席宋子文，王伯羣，劉瑞恆，王正廷，連聲海，列席軍政部政務次長陳儀，海軍部政務次長陳紹寬，蒙藏委員會副委員長王之覺，實業部政務次長鄭洪年，教育部政務次長陳布雷，內政部常務次長張我華，秘書長呂苾籌，政務處長許靜芝，主席副院長宋子文，紀錄朱宗良，龐文尹，李安，計有報告事項三十一件，討論事項十五件，茲就其可公布者，發表如次：

（甲）報告事項　（一）各部會各省市政府呈送行政計劃暨工作報告共二十一件。

（乙）討論事項　（一）內政部軍政部會呈，爲奉交審查武漢行營何主任成濬呈，據前沔陽縣長高季浦條陳，當清鄉剿匪時期，縣長帶隊剿匪，應與以軍人待遇或另畀軍職，附擬辦法，轉請核示一案，當經會商，僉謂縣長有守土之責，縣境有警，自應以身赴之，其於公安警察有指揮之權，於保衞團爲總團長，在清鄉之區，又簡任清鄉局長，職責甚明，無庸再予軍職名義。至於審判匪案，應依清鄉條例第十六條，及危害民國緊急治罪法第七條各規定，分別辦理。不必另畀軍法官職銜。至剿匪軍隊，違背軍令時，自應報由該管各級長官法辦，以明職責，均無庸另定單行辦法。至團隊編制，須呈報高級軍事機關備案一節，尙屬可行，擬請准予照辦復請鑒核施行案，決議，照部議辦理。

（二）外交部呈稱，查墨國排華情形，迭經報告在案，並迭電熊使，切實交涉。惟華僑因遭排斥，破產失業日增，資遣救濟，刻不容緩，擬請先由鈞院飭財部撥款五萬元，過部匯交熊使，撙節動支，餘俟體察情形緩急，再行繼續呈請，當否乞鑒核案，決議，照辦。

（三）交通部呈，爲本部採取各國成規，參酌本國狀況，擬訂郵政法草案五十五條。理合呈請鑒核，轉咨立法院審議案，決議，轉呈國府。

（四）決議，安徽省政府委員兼民政廳長朱熙，因病請辭廳長兼職，轉請照准，遺缺請任命該省政府委員劉復兼任。

粵桂軍犯衡

潰竄郴州永州

何鍵電京告捷

昨晚總部接何鍵十四日電告，十四日粵桂軍共約五萬餘人，猛攻衡州，經我軍迎頭痛擊，逆軍不支，向郴州永州潰竄，我軍俘獲甚多。

萬案駁覆

第二次照會昨晨送達

外交部駁覆日本萬寶山案件之照會，經外部亞洲司草擬竣事，呈王正廷審閱蓋章後，即于昨日（十五）上午十時，派亞洲司科員馬長亮送至日本領事府，當由上村領事接收，轉交日使重光葵，至照會內容，外部不擬發表，據聞仍就事實與法理方面，對于日方覆照，逐段駁覆，并對我國第一次去文所開之要求如撤警韓農撤回及懲兇賠償道歉等點，又重行申述云。

日使重光葵，定昨夜偕隨員乘車赴滬，關於我國萬寶山駁覆照會，親自携去，俟抵滬即轉達日本外務省請示，并其他中日間交涉，聞下次來京，再與王外長接洽云。

馬文車雷中田離甘

省政仍由馬鴻賓維持

馬福祥呈蔣請示辦法

高振邦電告

甘肅政變，自馬鴻賓恢復自由後，聞蘭州警務處長高振邦，昨電蒙藏委員會委員長馬福祥，略稱，馬文車雷中田二人已經準備車輛，聲稱日內離蘭州東下入京，觀其情形，一俟車輛齊全，即行離蘭，是項行動，應如何處理，祈轉請示知。所有政務事宜，暫仍由馬主席維持，省垣及附近各縣治安，統負全責，馬據電後，當已轉呈蔣主席請示辦法云。

（又訊）甘肅省政府代表火燥，前奉馬主席命，來京報告該省政治狀況，於前日抵京，日日社記者昨往會晤，詢以甘省政變眞相，據謂本人離甘時，事變尙未發生，故情形不盡明瞭，但平津各報記載甚詳，甘平相去尙不甚遠，所得消息，或可參考，外傳敝省此次變亂，謂與漢回二族意見有關者，以余所知，二族未受教育者，時相凌侮，事或難免，至執政諸人，均深明大體，情感素洽，似不至因此引起紛爭云云。

我國當選國聯非常任理事

外部接施王吳三代表電

（中央社）外交部頃接我國出席國際聯合會之施王吳三代表來電，報告略稱：國聯理事會非常任理事，於十四日改選，計投票者五十國，其中兩票作廢，我國獲四十八票之全票數，當選爲理事，其他兩國，爲巴拿馬以四十五票，西班牙以四十三票當選，我國此次獲全票數，實爲該會成立以來，世界任何國受各國一致推選者第一次云。

平市和平救災會

昨午開成立會

▲本社十五日北平專電　平市和平救災會，删（十五日）午在中山公園開成立會，到各界代表約百人，周大文主席，通過簡章二十一條，以聯合各界，實現和平，救濟災害爲宗旨，分總務設計宣傳交際四組，推周作民，冷家驥，蔣夢麟，朱清華，張繼，李石曾，熊希齡，周大文等二十一人，爲執委，并議決，定銑（十六日）晚開第一次委員，聯合滬各團體召集全國各省市派代表在滬開會分赴京粵呼籲和平。

水災防疫計劃

拉西曼抵京將幇同設計

拉日內返滬再赴漢視察

國際聯盟會衞生部長拉西曼，因應我國之請，於本月初由日內瓦起程，前日抵滬，特派衞生署長劉瑞恆代表在滬歡迎。拉氏因災區衞生工作，亟待進行，特於當晚偕同劉瑞恆乘夜車離滬，昨（十五日）晨七時抵京。財政部長宋子文，親迎於下關車站，拉氏下車後，即與宋同乘汽車進城，下榻於鐵湯池財政部官邸；下午三時半，赴衞生署訪劉瑞恆，對於災區之面積，災民之總額，現在防疫之設備，及水災救濟會通過之防疫計劃，詢問甚詳，五時半偕劉瑞恆赴總部晉謁蔣主席，除代表國聯同人致候主席政躬安泰外，并對整個防疫計劃，亦有所詳談，預定今明日即離京赴滬，從事考察災區，并擬赴漢口及長江一帶實地考察。據拉氏語人，此行係應國府之召，幇助設計防疫，刻因災區情形，尚未十分明瞭，故尚難確定計劃，擬即赴滬，詳細調查，必要時再赴各地考察，預定留華時間，約爲一月至二月云。

張夫人墊撥急賑費五十萬元

昨匯滬水災委會散賑

▲復旦京社北平十五日電　平市婦女水災急賑會收到前巴西公使夏詒霆夫婦慨捐五百元，平津各要人夫人，踴躍捐助者甚多，張于鳳至墊撥急賑費五十萬元，删（十五日）匯滬國府救濟水災委員會散賑。

▲中央社北平十四日電　于鳳至女士主辦之江淮水災籌賑會，寒（十四）決定舉行時裝跳舞及坤伶演戲，並聘各公使代辦及夫人爲名譽總幹事，擴大籌賑。

邵力子返京

▲邵力子赴牯嶺業已多日，茲悉邵應蔣主席電召，已于昨晚十時乘招商商船由九江抵京，其夫人偕來。

劉峙電劉湘

賀就剿匪總指揮

▲本社十五日漢口專電　劉峙電賀劉湘，就長江游剿匪總指揮，云：來電奉悉，國步方艱，戡亂爲先，公以蜀中名將，新命榮膺，建嚴式之威動，鼓旗初授，川諸葛之重典，特箭鉞同瞻，引企鴻圖，特申燕賀。

東江緊張

香部中止出發

▲本社十五日上海專電　香港電，探報，東江防務，驟形緊張，陳棠令香翰屏部中止出發，已到韶關之張達師即開回小坪，粵路已備車赴韶輸運，駐黃埔之陳漢光部，亦奉令開東江。

日人越組

擬以軍事行動剿附屬地土匪

▲本社十五日上海專電

電通東京删（十五日）電，關東軍司令官，對於出沒滿鐵附屬地土匪，擬以軍事行動掃蕩，曾電陸軍省請示，今日陸軍省開首腦部會議，決定准其軍事行動。

宜渝飛航

俟水退開始

▲本社十五日漢口專電　宜渝線，俟水退後，正式飛航，並擬於鄂恩施縣設站，

武昌積水

下週可排盡

▲本社十五日漢口專電　武昌積水，由城垣防水委會加緊排除，下週當排盡，監察院特派視察鄂水災專員劉成禺，定篠（十七日）由牯嶺來漢。

暹羅苛稅

商聯會請交涉

▲本社十五日上海專電　暹羅限制華僑，增加華人入口稅，每人二百五十元，其他苛例甚多，全國商聯會因我國往暹僑胞，年有十餘萬人，特電府院部，請速交涉撤銷，以維僑務。

方本仁返鄂

▲本社十四日漢口專電　國府救災委會鄂分會主任方本仁，寒（十四日）由牯嶺返。

秋潮大漲

▲本社十五日上海專電　秋潮大漲，删（十五日）午江水與岸齊平，低窪之處，水深尺許，幸四時潮落，水退，恢復原狀。

胡若愚返青

▲本社十五日北平專電　胡若愚删（十五日）午返靑，劉光删（十五日）午赴京。

蘇省府例會

▲本社十五日鎮江專電　蘇省府第四三四次會議，主席葉楚傖，決議；（一）儀徵縣長孫熙文停職調省，遺缺委考試合格縣長徐照代理。（二）武進縣教育局長潘祖述呈請辭職，照准，遺缺委該縣督學楊浩明代理。（三）通令災重各縣，境內典當，展滿當期限。（四）令財廳在水利善後工程費項下，汛撥堵口材料費三十萬元，（五）堵塞瓜州河東江岸，決口經費，除撥止五千元，餘由地方負責籌款完成。（六）嘉定縣黨部等團體，呈爲作物全荒，急需工賑，請將本縣建局現有各項經費，悉數移充全境開河築圩之用，決議，令縣擬具計劃，呈候民建兩廳核定。

冒名商民

已拘案候訊

▲本社十五日上海專電　前大美晚報發表滬西二十萬商民要求擴充租界，現公安局查明，實係當地流氓十阿星冒名向該局請求，已拘案候訊，外人方面之惡劣手段，遂暴露無遺。

浦江中破獲軍火

▲本社十五日上海專電　水巡隊在浦江中破獲軍火二十二箱，計駁殼槍二百枝，子彈九萬顆，雖有護照，但所填數目名稱日期等均不符，連同看守者帶隊訊究。

馬鴻逵昨謁蔣主席

第十五路總指揮馬鴻逵，昨（十五）晨七時，赴陵園晉謁蔣主席，并面談二小時之久，係報告該路防務情況，并請示一切。昨（十五）晚七時，并應蔣主席之請，赴勵志社宴會。聞馬總指揮即將于昨晚或今晨返泰安，率部移防鄭州駐馬店一帶，担任平漢路南段警務云。

國民政府命令

▲導准委員會委員長蔣中正呈，稱秘書處科長顧世楫，因病辭職，請免本職，應照准，此令。▲導准委員會委員長蔣中正呈，請任命戈涵樓爲導准委員會秘書處科長，應照准，此令。▲建設委員會委員長張人傑呈，稱秘書劉寶琛，技士沈炳麟等，因病辭職，請免本職，應照准，此令。▲建設委員會委員長張人傑呈，請任命陳國鈞爲建設委員會秘書，孫清波爲建設委員會科長，應照准，此令。▲蔣伏生給予四等寶鼎章，此令。

第三國際與蘇俄危害中國之陰謀

偵查牛蘭案之眞相（續）

關於前次決定派往蘇區工作之同志十人，現有五人已將訓練完畢，一週之內即可派出，其餘五人，亦經選定，其中一二係選自其他城市者，在四月以前，總可完全派出。（吾人其盼能即早實現，因既有是項決議以來，已不知經過幾許籌備之時間也）。關於羅（譯音）往蘇區工作問題，須視彼在全國勞工會之代理人（羅福東同志）到後，始能成爲事實。

已經派往各地作指導工作之同志，現只有靑島方面之一人有報告，惟彼亦尚未與該地之同志，發生關係。

三八節「工人」特刊已於期前完全分發。

吾人近在駛往海參威之海船上，得一同志，以後各種宣傳品，即可由此人帶往該處。

全國勞工會，現在請「Toss代擬一函致菲律賓同志，慰問彼等最近所遭之壓廹，因該會中人對菲島之情形不甚了解，故不能自行草擬也。

羅（譯音）謂關於前次約海員聯合會領袖相會之請求，尚未得到覆信；吾人對全國勞工會，已擬就若干之建議，如該會之預算及宣傳品等。關於該會之工作計劃，吾人曾建議成立各工業委員會，樹立並推進各部之工作各部及領導機關，自身應有嚴密之工作計劃，開始農村運動之必要組織，並領導各種罷工，監督並管理各項計劃之實行，職工會之具體的工作，改「工人」爲日刊，以及在失業工人中組織委員會等項，藉供採納。

關於該會工作方案一層吾人建議以後之報告，應需列各項宣傳品之種類及數目，津貼各附屬機關之數目，并由上海及其他各地，作同樣之報告。吾人曾明白指出，因環境關係，吾人目前所有之用具，實只有少數之宣傳品，故是項問題，須有精密之研究及計劃，再根據此種研究及計劃之結，而指定相當之經費，至於其他各問題，吾人亦曾有所置議。

以下各種宣傳品，亦在建議之中，全國勞工會反對勞工法工廠法及國民黨宣言，全國勞工會對撫順煤礦事件宣言（同時刊於「工人」中），失業者，委員會之組織及其任務。

（四一）三月二十七與莫斯金斯必列特諾夫及向忠發等之談話，據吾人所知，Kal有一同事，論及Kal者名Kumbel，彼曾爲Kuwa的學生，又曾爲Kurma幹部的局員，因彼在南昌起事時，行爲惡劣，故被逐出局；他的德文名字我已忘記，他臉上有麻點，據我們的消息，此人原是Kal極好的朋友，嘗爲銀欵事Kal使他往警局一走，又嘗爲Kal裝運物料一九三〇年（民國十九年）一月爲警局所拘，詰其同黨名單及地址，彼俱不肯說，曾被警局嚴刑拷打，未知確否？其後彼即完全爲黨服務，自Kal……之後，彼遂匿跡不見；去年九月Komleej從mer(暗號地名）返，又被派至第一國圍，曾由漢口回來，備述不能再往前進等語；此後即在上海省黨部M部辦事，其他六三尚有三友，爲我們所注意：一係在軍隊中工作者，一係派往滿洲，一係派往天津；我們現須注意彼等是否亦屬叛黨，此外Kal隊二友已派至蘇維埃區域。

論及彭德懷，黃公略者：前傳彭黃送妻子於長沙，以求投誠，此問題已在政治局討論；我們以爲此不過爲一種激怒挑撥之舉，彭與江俱生長於湖南之湘潭，即爲彼等眷屬之所在，或許是何鍵要想挾制他們，已將他們的家屬拘押，而又故放流言，說我們的這幾位同志，已自將家眷送往長沙。問：現在這幾位同志，亦知道這種激怒挑撥麼？答：自然知道，華文報明載彭江謀反消息，由飛機散放小册子傳出。

福建西部消息：送布魯年斯基與康穆拉耳二人去的人已經回來了，彼二人離于三月十五號到閩西一路無恙，現在上海及汕頭亦並無爲難之處，由汕頭往大浦之人甚少，此處教會甚多，各村中俱有耶教堂，教會中人任意來往，並無阻碍，外來同志，由大浦乘小舟至鄰村，俱由彼等在該處迎候，三日二十三四兩日，彼等組織一招待團，惟其地搬運貨物，極感困難，小本商人甚願將火柴，鹽，煤油，等物，從白色區域運至我們的區域，因蘇維埃區內，此等貨價高貴，有利可圖也。但常爲軍閥所禁止，對於所運貨物之重量檢查甚嚴，因之無線電話器等，不易轉運，所有機械分裝十二包，每包需用苦力二人，終不能避免檢查，設遇查出，即不免充公。

關於第十二軍團的組織情形，我們已得到極不順利的消息，康穆拉耳與布魯耳斯基二人，尙未有報告書送來，但據回來之人所述如下：（一）傳柏翠（譯音）部主力軍，已與第十二軍團分裂傳現爲福建農民領袖，而又爲地主之子，現彼正在我區域內組織部隊與我作戰，約有槍四百枝，因爲於均田問題與經濟問題上，別有乘機之政見，故傳及其他反動份子，頗有反抗我們的勢力，已組織所謂「新共產黨」，其工作常以社會民主黨之名義執行之，他們主要的口號是：消滅蘇維埃的勢力，驅逐共產黨領袖，反對紅軍，農民協會萬歲，自由貿易萬歲，第二國際萬歲。（二）最初反叛起於「廣州暴動紀念日」，由傳柏翠爲首，其後尚有幾次兵變，當康穆拉耳與布魯爾斯基行抵閩西三日，又起一次暴動，有武裝人民五人，直入我們總部，部員爲之騷散；傳部之人，携槍十枝，解散我們的軍隊，封金錢及其他諸用品而去，又搜尋吾黨的秘書與參謀報，意欲一一加害其他傳部之人，又在各處牆上大書口號，布魯耳斯基親見一人，在牆上書「第二國際萬歲」，即問此屬何意？其人口稱：錯了，便改書爲第三國際；他們在貧苦村民中，所用的口頭宣傳，每云：「你們爲蘇俄打了三年的仗，如今苦到沒有飯吃，沒有衣穿；現在這裏有錢，你們儘可拿去買米煮飯，買布製衣」，並且隨時佈施貧窮；此種費用，顯係得之於國民黨之供給。（三）我們以前在此區域內，雖也有些勢力；但是我們的財力很微，不但黨部，而且全團工作，也是非法的；我們祇有槍七百枝，亦並不能做些政治與民衆的工作。故蘇維埃勢力很小，同志們獲得傳部黨員名册，捕獲約有百人，我們武裝同志中，亦有多人通傳者，全區青年

（以下轉入第四版）

中村案調查開始
日方稱不取嚴峻行動
蔣作賓謂擬就地交涉

▲中央社瀋陽十四日電　憲兵司令陳興亞，奉命調查中村案眞象，元（十三日）率隨員二十餘人出發赴興安區，臨行語人此行當以公正二字作去，俾達和平圓滿解決。

▲本社十五日北平專電　蔣作賓刪（十五日）晨赴瀋，臨行談：中村事俟調查有結果時，本人擬就地交涉，在瀋留二日，在鮮留二日，轉日履新。

▲本社十五日上海專電　路透北平刪（十五日）電，此間中日當局，對中村案意見，並不若日軍事當局所抱者之嚴重，日使館頗非笑外傳日本對華將取嚴峻行動之謠言，謂近年此種案件，不過增多一起耳，報紙張大其詞，不足重視。

▲本社十五日上海專電　美聯東京刪（十五日）電，軍界對中村案雖極呼號叫囂，窺其本意，實以反對撙節經費為主，決不致在滿洲作武力示威，大阪每日新聞，為日本最有力之日報，亦主和平從事，勿過操切，使形勢陷至無可挽救。

勦匪軍追勦告捷
朱毛殘匪潰退良口

▲大道社十五日南昌電　李韞珩師眞（十一）在載家坊擊潰赤匪後，猛烈追擊，元（十三）到達籃田附近，又與殘匪激戰，將匪完全繳械。

▲日日社南昌十四日電　行營元（十三）晚接蔣鼎文電，朱彭殘匪竄方石嶺，數約三千人，我部今（十三）晨跟追到達猛攻，將匪寨衝亂，相持數小時，匪以死傷過半，潰退良口方向，是役奪獲甚多，匪狼狽竄散，已成瓦解。

▲日日社南昌十四日電　軍息，崇賢至南阮山一帶散匪，一二三百一股，隊伍零亂，械彈全無，日藏深山，夜出掠食，陸軍昧於地勢，不易搜擊，陳銘樞為迅速肅清起見，已派飛機三架專負該處一帶偵察轟炸責任，并令趙羅各師以一部嚴圍，期一網打盡。

京平航空明日復航
一切佈置均經辦妥
先載郵件暫不搭客

中國航空公司京平航空，停航以來，歷時數月，茲一切佈置，均經辦妥，業定明日（十七）正式復航，日日社記者昨特向該公司駐京辦事處，探得各情，分誌如下：該公司以京平復航期屆，所有飛行該線飛機，因前飛滬裝換引擎即均停歇在滬，須事前飛京豎妥，以免臨時倉卒，曾於十四日，特派飛機師陳步洲，李士怡，郝中和，王賢一等赴滬，將機飛京，業於昨（十五）日全數駕飛來京，停歇明故宮機場，待候復航。關於京平航空郵遞事宜，已定於復航之日起，同時開始收郵，凡航空信件，須在封面上畫一縱橫雙線，并註明「航空郵遞」等字樣，任何郵局信筒，均可投遞，此類郵件，每重二十公分者，在一航空區（一千公里內）除照貼普通郵票四分外，加貼航空郵票一角五分，至快信掛號及包裹，均依此辦法類推取資。京平航空天津機站，前因某項關係，尚未設立機場，嗣經該公司派員赴津專事籌設津站，場基雖已覓定，但尚未竣事，飛機至此，能可勉强降落，該項工程約須於三個月後，方能完工，該公司為愼重飛行安全計，故復航後，決擬暫不搭客，以防不測，一俟天津機場竣事，即行宣告正式售賣客票。

晉西鼠疫
晉省府令防治

▲中央社太原十四日電　晉西臨縣第二區一帶，發現鼠疫，死百餘人，省府寒（十四）派專醫前往防治。

歐亞郵航
試航西北航線

歐亞郵運航空公司，前擬新闢西北航線，現聞該公司決於日內先行試航，視察沿途航線，並準備設置航站云。

考察教育團
國聯派遣來華

外部息，外交部昨接出席國聯會代表吳凱聲來電稱：國聯會派考察教育團四人，于八月三十一日啓程由美來華，九月二十九日即可抵滬云。

（接前第三版）

委員會，除秘書外，多與傳通，而替他工作，一經查問，彼等皆默默無言；且傳又在外放流言，說吾黨全部組織，都在他的勢力之下；據我們的消息，傳已另組一區黨部，自任秘書之職，他的省黨部在廟門附近之尹家河，（譯音）他常洋洋得意，自詡為全中國的組織；至其內容究竟如何？我們尚不得而知，但看他們的工作方法，可說是極與江西的AB團相似。（四）閩西的主動力似乎都在敵人手中，我們的同志，幾不知所措，惟有設法勸傳歸降，即在現時，傳常殺我同志，而該地之同志們，猶不時作書與彼，勸其復歸於我。今敵人方使盡方法，欲勾通叛赤軍及已入共黨之民衆；論敵之實力，大可佔領閩西全區，乃傳不出此，而僅據瑞金一城，將我們四面包圍，發展其內部反動之工作，我們在中區之軍隊，自顧不暇，不能赴援。政治局以為若從閩西遣發人民來援中區，尚屬易事，故遂依計而行，已在彼處調派人民甚多。彼等又曾設法欲遣外國同志數人，取此道而行；但目前經閩西而至中區，已無路可通，現除康穆拉耳與布魯耳斯基二人外，有同志二十人，正在彼處聽候調遣。項英已抵中區，彼已致函閩西同志，惟閩西我軍兵力太薄，難以破敵；且彼等已無鬥志，欲覓出路以走，而又至今未能；此問題實為我們所必須解決者。問：「對於這些事情，你的意見究竟若何？」答：「我們務必立派一同志前往，叫他注意我們所定的羣衆工作，並須依照共產國際的條例。至於政治工作的人，已不嫌其少，凡已被派往的同志，均當暫留該處；我們又必再派一軍事同志，但我們這些軍隊，大可不必用以攻敵，只須注意改正我們的陣線，求得在農民間工作的確當方法與策略，以實踐我們革命之責。彼處農民，須加以組織，給以軍器，以張我軍的聲勢。而關於經商的策略，亦須變更，我們以為在現在時局中，此為最重要最適當的辦法，不過這個問題，尚未經政治局討論，只是我們的意見罷了。」問：「我們就在下次政治局開會時，提出討論並加以說明」。莫斯金若說：敵軍如何得勢，我軍如何不敵，未免是同志們言之過甚；據我看來，彼處的形勢，確已是極感困難，假如我們不能使我軍振作聲勢，以保閩西，則我們將喪失一極可靠的根據地；敵人反得整軍畫策，來攻我中區了。莫斯金因之主張改變進行路線，擬從湘西南經往茶陵，現在我黨第二十軍團在該處譁變，他希望至該團作短時間運動，擇其最良之部分，帶回赤軍，而再往朱毛處，計由上海至茶陵，不過十日，再至朱毛處又十日，共二十日。第七團消息；有一同志，已由此團經廣東而至，詳細報告尚未接到但我們知道第七團於一九三〇年（民國十九年）九月已有五千人，槍三千枝，決定與朱毛聯合，故曾由廣西取道而至湘省之西南未幾，又由湘南回桂，東向而至粵北，當該同志離團而來，其團部乃在贛省西南，彼等前後所經之路，在二千英哩以上，途中於農工人民之間，並未作何工作，其惟一的任務與目的，不過欲投朱德毛澤東罷了。該團與敵戰過多次，俱被打敗，現僅存一千人，槍七百枝。麥特諾已赴賀龍處，曾來一函，陳述因輸發生困難，必須遲緩五日始到，想今日必能與賀龍會面了，再格亞柯等，已向第一團而去，惟尚未接到彼等來信。（未完）

蘇請撥賑債
六百萬

江蘇水災急賑會，因此次江北一帶，災情奇重，災區遂數十縣之廣，雖散發三次急賑，仍無補於實際，特於昨日電呈國府救濟水災委員會，請由此次國府所核准發行之八千萬元賑災公債內，撥發六百萬元，為實行急賑冬賑之需，聞國府救災委員會，對各省請款賑災，正在通盤籌劃云。

（又訊）國府水災救濟會防疫組，因江北水災奇重，疫癘堪虞，刻已擇定在泰縣設立防疫分組，辦理江北被災各縣防疫事宜，其防疫人員，均由武漢調派，預定本星期內可以成立。

▲中央社揚州十四日電　此次張督辦之江五十壽辰，揚州中央銀行共收壽儀洋三千二百三十八元，張氏為先其所急，早惠災民起見，已悉數交由江蘇水災義賑會，代為散放，餘如南京上海各銀行代收之壽儀，俟結算後，即送交各慈善團體，代放云。

北平簡報

▲本社十五日北平專電　確息，徐永昌定秋節前返并，着手整理金融。

▲本社十五日北平專電　鄂同鄉會刪（十五日）匯漢口二萬。

▲本社十五日北平專電　中小學定養（二十二日）舉行遊藝會籌賑。

▲本社十五日北平專電　湯玉麟定巧（十八日）返熱河。

劉文島昨晨抵京
謁蔣主席報告水災情況
對被控案具呈有所申辯

前漢口市長劉文島，昨（十五）晨由漢乘飛機，於下午四時抵京，劉與記者談，余來京係晉謁蔣主席，報告水災情況，并另備呈文，面呈蔣主席，對湖北旅京同鄉會誣控余之齊電，與事實不符，有所申辯，請次將原呈出示記者，茲錄如左：敬呈者，竊職謬承知遇，忝長漢市，對於建設未臻完善，深自愧知具報。惟砥礪廉隅，不敢後人，財政公開，可對天日。乃湖北旅京同鄉會齊代電略稱，漢口堤潰，淹斃人民數萬，損失財產無數，劉職文島任市長數年，平日市府收入，每月七八十萬元，共計兩載有奇，總共不下二千餘萬元，所作何事，作何報銷，應請詳算，市府移交撤職嚴懲等情，控經鈞座南昌行營發交軍法處函，由內政部派採視察員恩章到鄂調查，除檢齊卷宗，盡量供係視察查閱外，謹將事實，縷呈於下：（一）漢市收入，初僅每月十八九萬元，經職整頓，每月增至四十萬餘元，內各項稅捐，最多收二十七八萬元，特稅附加，市政公債，平均月收六七萬元，計自民國十八年四月六日就職，至本年六月三十日卸任，閱二十七月，共收約一千三百餘萬元，有庫賬及收入預算可查，原有旬報月報，每月報前經公布可考，七電所稱，月收七八十萬，實屬不確。（二）漢市黨務費月支一萬元，市府及秘書處月支二萬三千餘元，財務費月支三萬六千餘元，公安會費月支二萬一千餘元，社會費月支二萬二千餘元，教育費除臨時服裝費外，月支六萬五千餘元，衛生費月支一萬八千餘元，土地測量費月支二萬二千餘元，工務費平時月支十萬元左右，臨時費緊張時月支三十五六萬元，以上各數，平均月支共四十餘萬元，間有增減，大約任內總支約一千三百六十餘萬元，每月收支數目，均詳細列表，分別呈送京內外各機關，及漢口市政週刊，新漢口及滬漢各日報，分登市政週刊，並報告法定監督機關之漢口市臨時參議會，現在漢市改隸省府，原有各局，均經裁併；月減行政費僅數萬元，可見後先一揆，并未濫支。（三）十八十九兩年度總預算由市政會議通過先後經財政部行政核准，於各機關印領存案，各月份經臨計算，均照審計規程編造，并嚴格層遞核轉，因各省審計處組織法尚未訂定，奉行政院第一六〇二號訓令，各地方計算書類，暫行停送，故彙存待繳預計算具在，不難覆按。（四）兩年以來，計新修已成者民生路，沿江路，江漢關至民權段，雙洞門路，航空路，中山路，六渡段，民權路，民治路，三民路，府南二路九條，新修未成者民族路，沿江路，民和段等二條，翻修者中正路，崇蕪路，平和路，一元路，府南一路，偉雄路，會通路，江漢二路，中山路，滿橋段，華商街路，永清路，雲樵路，大智門路，府一路，市府路，保華街路，吉慶街路，保成街路，銘新街路，并鳳街路，黃陂街路等二十一條，加鋪柏油者中山路，恰六段，江漢路，府東一路，漢江路，五族街路，漢中街路等六條，新修沿前碼頭十六處，新建中山公園及苗圃各一，興辦小學及圖書館并民族教育館等七十餘所，成立社會救濟機關，衛生機關各二十餘，增設警察署三署，且有各月份行政報告可稽，實具在，萬目所屬，原電謂所作何事，未免不察事實。（五）通常移交，均有各項四柱交盤清冊，職早飭所屬，循例辦理，惟漢市由隸院改為隸省後，市府及所屬各機關，或遞交一部份手續，或經裁併，致劃交經費收支，異常複雜，而移交與結束，須且報中央，又復截為兩事，計自七月一日，奉准成立被水災辦事處起，工作進行，僅一月時，不無停滯，而事務之繁各項不能不較關，故最近期內，清冊即可呈齊，業以移交，本係時日程序，原電請詳算移交，惟誣職者不諳此種行政手續耳。查同鄉會之成立，須經法定手續立案，又須有負責人，職既為被告，應有原告，對簿公庭，茲為被告人，責任為名譽計，息且為世道人心計，職受鈞座默而陶之，人格之所至，數人追隨，俱國漂搖之，難之刺激，感憤所至，亦能忘身，水落石出，不義之財，苟有絲毫於我，當自殺於鈞座之前，如原告挾嫌，含血噴人，以謝天下。如原告挾嫌，亦懇鈞座予以反坐，毫不法，使君子愈誠，小人愈以進，無任惶悚，謹呈陸海空軍總司令蔣，卸任漢口市市長劉文島。

丁超五旅費
國府議決照發

國府前據主計處呈，略謂視察僑務專員丁超五，與視察僑務專員周啓剛，係由本年八月十日，同時奉令特派，查周視察員啓剛，應支旅費公費，業經奉令飭發在卷，所有丁視察員超五，先赴南洋一帶視察旅費公費，自應參照核發，惟前項預算表冊所列數目，尚未經鈞府會議議決，茲為辦理迅速起見，請援照二十年度預算未成立時暫行救濟辦法第二條第七款辦理，並援照核給視察員周啓剛旅費公費成例，先由本處擬具意見書，共計擬發該專員旅費一萬六千三百〇五元，理合檢同原預算表，備文呈請鈞府會議議決後，先以命令行之，一面檢同意見書，送請中央政治會議追認，以符定章，是否有當，敬請核示遵行等情，業經國府會議決議照辦云。

魯滌平
改今晨返贛

江西省政府主席魯滌平，原擬昨（十五）晨乘民用飛機返贛，嗣因天雨不能飛行，遂改定今（十六）晨乘瑞和輪溯江上駛，轉南昌，如今日天晴，則仍擬乘機前往。

晉清鄉督辦
已委任楊愛源

▲復旦京社北平十五日電　徐永昌前電告，晉將領均深明大義，擁護和平，始終如一，張（學良）刪覆電嘉慰，并呈准中央，委楊愛源為山西清鄉督辦，孫楚為山西清鄉會辦，即日就職視事。

許世英擬放賑十誡
應將整個身心付給災民

賑委會委員長許世英，現以各省正辦急賑，惟恐放賑人員，或有疏懈及侵吞情事，特親擬放賑十誡，通佈各省知照，茲錄其原文如下：一，要知放賑是人類最重的天職，最大的責任，應將整個身心，付給災民，抱犧牲一切的精神，實心實力，以負此嚴重之使命，二，要知災民性命，挑在你的背上，災民的生死，操在你的手掌中。三要知振款絲毫，為重侵吞舞弊，罪在不赦，移借挪騰，并干國紀，四，要知救災如救火，不可片刻延誤，不可一毫大意，五，要本身刻苦，要立脚清慎，六，思慮必求詳密，辦事定須敏捷，時時要貫徹精神，要處處手眼俱到，七，尤須平心靜氣，不憚煩勞，要切忌以耳代目，切忌假手於人，查核必須嚴明切實。散放必須精細週到，一錢一票，必須親手交到災民。八，要身入災民行間裏去，務須設身處地，為災民設想，災民之疾病痛苦，要看作自己，父老兄弟姊妹的疾病痛苦一樣，盡自己能力，盡心設法救濟，不要但認為放賑，點發銀錢糧食，便算完了。九，每日工作以後，摸摸良心，細細回憶，自省自身，有無過錯，并須將親身閱歷經過，為放賑改善之研究。十，要知一錢一足以救命，虛耗一錢，不啻我殺一命，倘有不實不盡，更是自絕天良，自斬生命，就是吃災民之膏血，亦是陷子孫於萬劫，眼前赤子，頭上青天，降祥降殃，報施不爽，一念之差，人人共棄，如監如臨，其誡慎旃云云。

滬揚子碼頭
組織保管會
蔡培為委員長

上海浦東揚子碼頭，經交部派專員徐師丹赴滬，會同航政局長奚定謨，律師江天鐸，向日商洋社交涉，詎該社日商，將揚子碼頭收回後，所欠連年租金，達十六萬左右，藉詞推諉不繳，并迭次無賴，邀日兵至該碼頭強行奪回，經上海市公安局每日派警輪流看守，該日商始漸裹足。該部現為整頓及避免意外起見，特組織揚子碼頭保管委員會，由交部航政司長蔡培為該會委員長，委員均由各科科長及各參事分別擔任，俾得專管，以資整頓云。

智利華僑
擬回國北遷開墾

內政部近准僑務委員會函稱，旅居智利華僑，有倡導集合資本，回國北遷開墾之議，特搜集最近東北之土地實業交通等調查報告，及政府對于移民指導之保護辦法，俾華僑得明大略情況，內部以關于本部所屬之移民辦法，正在擬訂，應俟呈奉核定後，再行函送，至東西北之土地調查，再行擬齊後，再將統計結果，抄送作參考資料云。

盧佐過徐返浦
三路聯運商定辦法

▲徐州十四日電　津浦路委員長盧佐，寒（十四日）午由鄭乘專車過徐返浦，語人與隴平兩路，已商決三路聯運具體辦法，俟呈准鐵部核准後，即遵章進行，今雖水災嚴重，但隴甘土產，可望暢運江南，於路方不無補益云。

咄咄逼人之日本對華武力侵略
藉口中村事件大吹大擂
改良兵備增加駐滿軍費
刊行宣傳書冊肆意挑釁

▲電通十四日東京電　土肥原大佐，由東京報告並陳意見已畢，領受軍部當局重要訓令，與柴山少佐接洽後，定今夜自東京出發返任，途中將在旅順與關東軍司令官本莊中將會見，傳達訓令，訓令內容極為秘密，據觀測中村事件，倘華方未有誠意，關東軍將有舉動云。

▲電通十四日箱根電　十二日往訪西園寺公之有田陸相，十三日因腹痛在箱根靜養，語往訪之電通記者曰，與西園寺公會見之內容，以軍制改革問題為主，附帶報告中村事件而已，電召土肥原大佐，係謀陸軍中央部與關東軍之聯絡，我輩未接到何項公報、新報章所載，似有解決可能，只須東北承認事實，即可解決，且軍部對此事早有定見，如果政府下決心，便能解決云。

▲世界社東京訊　日陸軍省發表，保護滿鐵之軍費，每年計一千五百萬日元，明年決增一千萬日元，改良兵備，修築兵營及滿鐵沿線砲壘，日人侵略東省之急進，於此益見。

▲世界社東京訊　日人近著「滿蒙重大性與實力發動之書」，出版後兩個月之間，竟達十二版，共計一百六十七萬餘本，實為出版界稀有現狀，該書內容主張以武力佔領滿蒙，先在日本與滿蒙之關係，謂日人在滿投資計達十萬萬日元，人口有二十萬，權利利益，極為重大，書中有「中日交戰與美俄」一節，最堪注目，略謂美國每年對外貿易一百八十萬萬金元，其中對華貿易僅佔五萬四千萬金元，其利害關係不及與坎拿大非列濱及中南美之重要，若中日開戰，美國必不參加，至於赤俄，依其政治經濟上關係，不免與中國協同，最後比較各國兵力，自謂日本實力是與中俄兩國相抗，至對中國一國，二十四小時之內即可佔東三省云，其侮我之甚，實出乎意外，我國民其何以對之耶。

奧國政變已告平靖
主謀者逃亡國外同黨多被捕
各報均贊揚當局能迅速戡亂

▲國民十四日維也納電　奧國斯蒂里亞省泛繫黨徒自衛團之政變，以民心不符，與當道之嚴厲處置，業已完全平靖，主謀浦斐末博士逃亡國外，同謀者被捕一百人，卽自衛團領袖史泰海姆堡親王，亦在拘留之列，自昨日午夜政府軍隊，進至該團最後負嵎之納特爾斐，若輩無抵抗降服，亂事遂告完全平息，現各地官吏已盡復職，今晨各報對於政府靖亂之迅速與堅決，大為滿意，京中已回復常狀，社會黨領袖亦命共和衛隊中之工人，重返工作云。

▲路透十四日倫敦電　維也納最近消息，亂勢已被切實遏止，此種消息為全歐所歡迎，此不僅為近年泛德運動之奧國計，且亦為歐陸之和平計也。如奧國泛繫運動果見成功，則他處定有嚴重影響，德國尤然，奧國泛繫黨魁，浦斐末博士，係斯蒂利亞之律師，與德國泛繫派領袖希特勒有甚密切之聯絡，二人皆以德奧合併為目的，最近德奧關稅聯盟計畫之失敗，當然促成此次叛變之發生，惟經濟上困難，使奧政府乞助於國聯者，亦為叛亂之一原因，近來與京有駭人傳說，據謂法國要求不可能的政治担保，為對奧借債之條件，但此種傳說，已由巴黎負責方面加以否認。

▲路透十三日維也納電　浦斐末博士所指導之泛繫黨叛變，刻在奧國九省之東部頗形猖獗，叛黨在東南省之斯蒂利亞省境內迭獲暫時勝利，又在通至奧京主幹鐵路之重要交點白魯克地方，挾機關槍佔據要市，但當道立卽調出兵警剿之，旋泛繫回被佔地方，恢復秩序，杜夫地方，圍攻軍警，但軍隊由他處來援，擊敗黨人，並捉獲黨魁二人，當道已調兵三團分赴白魯克米登堡與茂茲流城，因此三處有叛黨較多也。浦斐末博士已發出佈告，謂欲設立泛繫主義之國，社會黨已諭令在斯蒂利亞之黨員準備一切，但囑其對於泛繫黨勿先開釁端，維也納之泛繫黨總部聲明未與聞叛亂事，奧國他省狀況仍甚安靜，奧內閣會議已聲明決計用國家全力在最短期內恢復和平與秩序並嚴辦煽亂之人。

▲國民十三日維也納電　奧國革命，今夜顯已失敗，截至發電時止，查悉是役死五人，傷十二人，變亂根據地為史且馬克，革命首領浦斐末博士，曾在該處設立司令部，隆爾斯堡及鐵欒爾方面，亦有幾城同被攻陷，可證此變計劃之周密，天明時革命軍萬人準備從其根據地向各製邑進攻，各地守兵猝不及防，降者降，逃者逃，侵晨警訊傳至，京內形勢陡形緊張，政府即下令動員總調格拉斯及克勒根方面聯邦軍隊馳赴，叛軍雖揚言固守，卒乃不戰，而向洛朋及加芬堡退卻，機關槍及輕砲均被携去，叛軍軍器何自而來，仍為時局之謎，叛軍開放機關槍，阻政府軍者祇有一處，政府軍重傷一人，革命爆發後三小時內，鐵欒爾方面，衝突結果，死者二人，鐵欒爾斯堡省人民羣起反抗叛軍，叛軍無意交綏，無抵抗而降者數百人，惟史且馬克為革命策源地，叛軍堅守不退，午後聯邦軍隊實行四面包圍，政府軍死二人，詎知當時京內亦發生事故，社會黨人數萬圍革命軍起事，遂亦麕集馬路，高喊立卽痛剿之口號，社會黨執行委員會卽派代表見布爾希總揆，要求逮捕叛軍首領，嚴加處分，鄰郵區域應暫由共和警衛軍維持秩序，政府如拒絕要求，社會黨及共和警衛軍將保留完全自由行動，布爾希博士僅答當局處置裕如，政府將盡力撲滅及處罰叛徒，社會黨人對此不滿，於是共和警衛軍立卽動員，向午卽有數隊開往寒美林險堡防，叛軍自阿爾怕山進犯京城，其餘支隊，協同軍警巡邏維也納各馬路，夜半，史且馬克方面尚無消息傳至，叛軍如不乘黑暗中四散，則將待天明以定進退，國家社會黨總部聲明，該黨與此次變亂無關。

日本派員來華慰災

▲電通十四日東京電　載有慰問品之天城丸，本日午後四時自芝浦開出。又深尾慰問使定今夜九時二十五分搭乘東京列車赴神戶，在神戶搭長崎丸來華。

韓人進行賑中國水災
並宣傳中韓應力求親善

▲世界社韓京訊　韓人各界八十協同組織之中國水災救濟會，印發長江各地水災照片，並各種標語，對韓民曉以中韓兩族應力求親善之大義，全國各地頗為響應，紛設分會，募捐期間暫定一個月，捐款人數已達數萬，捐銀達數千元云。

飛行
林白本週末可來華
英水上飛機斯紀錄
海芬失事因遇重霧

▲國民新聞社十四日西京電　美飛行家林白夫婦，昨晨十一時念二分，自霞浦出發，飛往大坂，赴市長之歡迎會議，旋來此間，今後三日，將遊覽西京及附近名區，預定星期四返大坂，如天氣良好，星期五日乘機赴福岡，然後再由福岡直飛南京，其至華期，大約在星期六或星期日云。

▲電通十四日大坂電　林白上校夫妻十四日採往京都，都旅社休息一夜之後，尋西陣智恩院，東西本願寺，仙洞御所等京都市內之名勝古跡。十五日遊覽嵐山，金閣寺等，十六日，參拜桃山御陵，並赴奈良訪正倉院東大寺等奈良朝文化古跡，一宿之後，十七日歸大坂，再由該地飛往中國。

▲路透十三日倫敦電　英國航空員史丹福，今日午後乘維克斯新製水上飛機，打破施尼德錦標比賽中以前紀錄，其飛五圈，其每小時之平均速度，據官場核計，為三七九哩又百分之一，查以前世界紀錄，為三五七哩又百分之七。

▲路透十四日倫敦電　史丹福昨日飛行中之第二圈速度，為每小時四百零四哩，廠商猶以為未足，今日另裝配一新機，以期追過此項紀錄，預料本週將更有新紀錄。

▲國民新聞社十三日厄爾電　法飛機海芬第二號駕駛員杜萊，今日述失事原因，由於大霧迷道，飛至正鐵路線南一百五十哩，正圖飛還原道，機上六百五十匹馬力之馬達，忽然爆發，勒白利與梅央兩人炸傷甚重，大約未俟機身墜地，即已殞命，渠幸能持傘躍下，未罹於難。

英下院通過減政案
政府卒以五十七票多數
打銷工黨拒絕該案動議

本社十五日上海專電　倫敦寒（十四日）電，昨夜政府減政案，在下院二讀通過，政府以五十七票（三一零對二五三）之多數，打銷前工黨閣員數人所提出拒絕此案之動議，此案乃麥唐納所提者，係一種特殊緊急辦法，使政府得迅速切實裁減各部政費，而無經過國會手續之延緩，此案特別規定政府得於此案成為法律後一個月內，以樞密會議命令之方法，實施減政計劃。

匈牙利車案
政府嚴令徹查
顯係國際共黨所為

▲國民十四日匈京電　匈國政府命陸軍總長徹查炸車案，組織特別司法委員會，嚴鞫警察所拘共產黨徒，贊成共黨者數百人，惟迄今尚未偵得切實線索，僅於破壞炸發機中查見英波法德等國所製件，足見此案係一國際黨徒所為，柏林警察亦派一委員在出事地點協同偵查，因料此案與一月前柏林巴塞耳開快車被炸案同出一黨所為云。

▲國民十三日匈京電　昨夜在道巴基附近，布達佩斯維也納特別快車橋，被炸，致車墜山谷，今已於車輛中覓獲屍首念七具，血肉模糊，慘不忍覩，面目亦無從辨別，在巴基醫院，夜間繼有尋出屍體，今日救治，傷者多人，恐無生望，幸該車十二節，乘客二十八人，而爆炸遲數秒鐘，機車業已過橋，故僅中間四節，墜於谷中，火車附近檢獲一紙條，上書「炸，各車均派有暗探，吾人將月中之一列，吾人組織之權力不久便可分曉，資本主義不予吾人工作，吾人自尋工作，將用此辦法」，並「吾人」字樣，警察閱此字條後，即下令嚴密偵查，事後發覺東橋方面亦埋有炸彈一，幸該特別快車遲到二十分鐘，否則又將發生慘劇，政府現懸賞緝凶，惟迄今仍無線索。

土耳其代表由歐返國
對訪者之表示

▲國民十三日日內瓦電　土耳其出席歐聯委員會之代表團今日返安戈拉，其首席代表羅希第外長，臨行語訪者，證實土耳其加入國際聯盟之說，但此事羅經非正式談話數次，而是否已有具體建議，員不肯眞告。惟據另一方面消息，此項談判未有一切實進步，土耳其在數年內恐未必能加入國際，聞土政府要求在理事會得一常駐理事席，並要求參與各項委員會，以及土員加入國聯秘書處云。

麥唐納接見甘地
出席圓桌會議時羣欲一覩其豐采

▲路透十四日倫敦電　甘地今日第一次出席印度圓桌會議之聯邦結構委員會會議，一般人士之注意，咸集中於其一身，按該委員會已停會七閱月，由司法大臣桑某勳爵主席，英印各方面咸有代表參加，今日因有甘地出席，開會之前，聖西海斯宮外，立以待甘地之抵，俾一覩其豐姿者，實繁有徒，無何甘地偕印度女詩家兼演說家奈都夫人乘汽車至，其身以氈密裹，手提羊乳一瓶，此為其到晚之唯一充饑物。

▲國民新聞社十三日倫敦電　英相麥唐納今夜延見甘地，在道寧斯特旅館，談二十分鐘，內容嚴守秘密，甘地仍赤足被巾見英相，聞此次係英相邀甘地相見，會晤性質，雖未正式發表，據稱所談係關於明日下午印度聯邦結構委員會第二次會議之事件云。

海內外黨部 倡導和平
粵桂叛逆危害黨國 紛電中央明令討伐

自粵桂稱兵犯湘之消息傳至各地以後，海內外各黨部，以吾黨數十年努力奮鬥，艱辛締造，甫告成功之統一局面，又將破裂，於是同深憤慨，紛紛致電中央，請迅速明令討伐叛徒，以維黨紀，而伸國法。茲將各電，分誌如下：

駐朝鮮直屬支部 來電略謂：僞粵政府，危害黨國，破壞統一，乘國家艱危之際，作興滓覆舟之舉，狼子野心，舉國同憤，懇迅速明令討伐，以維黨紀，而伸國法。

南洋總支部 南洋總支部來電：粵桂背叛黨國，破壞統一，請即明令討伐，以伸國法，而絕亂源。

北婆羅洲支部 北婆羅洲支部昨電中央云：粵桂稱兵，背叛黨國，破壞統一，罪惡昭彰，請明令討伐，以利黨國，以絕亂源。北婆羅洲支部叩文。

海軍特別黨部 昨發通電云：（銜略）均鑒：民國肇造廿載，禍亂相尋，迄無寧歲，比者天災流行，陸沈外防，益以強鄰窺伺，國家有累卵之危，民有倒懸之厄，凡有政府，應如何激發天良，救災剿共，以出民族於危亡之域，詎意粵桂叛逆，以爭權為心，稱兵北犯，獨幸災樂禍，適背人心，抑實喪心病狂，自戕於國，倒行逆施，一至於此，捧誦蔣總司令東電，倡導和平，仁言利溥，舉國同胞，拯救飢溺，如仍不能促彼方悟，則誠蓄意好亂，甘為國人之公敵，別請中央明令撻伐，以肅紀綱，而固邦基，本軍尚希海內袍澤，義憤難抑，待命前驅，奮起靖難，共挽危局，黨國幸甚，民族幸甚。海軍特別黨部叩刪。

日方對萬案無誠意 冀省黨部請嚴重交涉
並公布日方劣迹以求公判

（北平通訊）河北省黨務整理委員會，以日人屠殺我民衆，凌辱我民族，特於昨日全（十日）通電全國，請政府對日嚴重交涉，並盼全國憤起，各院部會，各省市政府，各民衆團體，南京國民政府，各院部會，鑒：頃上中央執行委員會一電，文曰：萬寶山慘案發生，舉國憤慨，推交涉逾月，迄無結果，日方對我三次抗議，借詞敷衍，不但毫無誠意，反乘江淮洪水之後，勾結粵逆北犯，資助閻逆，復擾我東北駐軍戕殺我軍官中村大尉，誣我東北駐軍，遣兵滿蒙，希圖佔據東北要地，猶其小焉者，居我國民政府，將最近對日交涉問題，以嚴重有效之方法，迅速公布日方劣迹，公之世界，以求公判，並將日方暴行，公之於世，請國民一息尚存，已所不惜，全國民衆，已深切之心，誓竭政府後盾，迫切陳詞，不勝憤慨待命之至，河北省黨務整理委員會叩眞印。

四全大會
湘省及北寧路代表 均已復選揭曉

▲本社十五日長沙專電 湘出席四全大會代表複選，張炯，王祺，鄧悌，譚常愷，彭國鈞，朱浩懷，雷鑄寰，周佛海，伍家宥，何鍵等十八。

▲本社十五日天津專電 北寧路特黨部出席四全會代表，寒（十四日）揭曉，計：高紀毅，楊致煥二人得票最多，當選。津市黨整委會寒（十四日）電京，響應蔣總司令東電，呼籲和平。

晉省代表會 昨日閉幕

▲本社十五日太原專電 第三次全省代表大會，自選定韓克溫等廿四人為執委候選人，姚大海等十四人為監委候選人後，已遵程序，刪（十五日）晨舉行閉幕典禮，各機關團體學校，均派員參加，共四五百人，中央監選員洪陸東，指導員苗培成，均致詞。

四全大會 京市代表
中央注意非法競選

四次全國代表大會京市代表之選舉，已定於本月十九日在各區分別舉行，此次競選者，聞有三四十人之多，其中雖多潔身自好者，而行動超出法律範圍以外者，實亦不少，中央下一嚴厲之訓令，責成京市黨部制止黨員非法活動，現聞中央以選舉期近，競選形勢緊張，深恐有人利用金錢祿位，封持意志薄弱之黨員，或用其他方法，限制黨員投票之自由，故已派員分赴各處，嚴密調查，搜集證據，務使京市選舉，絕對純潔，以期樹立民治之楷模，而免黨紀為投機分子所破壞云。

江寧縣黨部

▲第十一次會議 江寧縣黨部昨日舉行第十一次會議，孫俊主席，重要議案：（一）第一區思民鄉長張天輔呈，為報紙披露阻止圩堤預防工作，請明白批示，應否受理案。決議：該案會經本會派員調查，仰候核辦。（二）縣教育會，呈為教職員定期開會，懇准派員監視案，決議：推謝委員出席指導。（三）農民徐賢德，呈為長官縱隊殃民，私擅逮捕，濫用非刑，請求派員查明嚴辦，應如何辦理案。決議：令農會查明覆後，再行核辦。（四）訓練幹事張希賢呈請准予辭職案，決議：照准。（五）常委提，據總務幹事呈稱，查本縣水災奇重，凡在本會工作同志，應于生活費項下捐助，以資振濟等情，是否有當，敬希公決案。決議：轉知各工作同志，自行捐輸，并分持捐簿向外勸募（餘略）

市執委會十六次會
討論選舉四全大會代表籌備事項

南京特別市黨執委會，昨日下午三時，開第十六次會議，出席委員周伯敢，張忠道，黃仲翔，蕭吉珊，謝作民，樓桐孫，賴璉，列席委員雷震，于錫來，李培天，陳海澄，主席黃仲翔，開討論關於選舉本市出席四全大會代表各項籌備事項，並決議：「查首都各界反日護僑救國會委員，除華僑代表另候推定外，已由各團體正式推定代表，經本會第十二次會議決定，農會林壓隆，倪光和，工會李繼善楨，徐元泰，商會穆華軒，趙連城，婦女救濟會唐國楨，張樹眞，學界未推定代表以前暫時以項學儒，朱尚琳充任在案。所有以前該會委員，即日起一律解除職務」云云。

首都反日護僑救國會改推委員

中訓部 近一月來民訓工作
▲派員在中央電台報告（續）

（一）凡未盡依照中央規定之改組或組織法令而改組或組織成立之人民團體，暫時不予改組，惟各地黨部於各該人民團體職員任期完了前一個月內，應令分別依法整理，再行改選，俾符法規。（二）凡未能依照中央規定期限改組者，須於本年十月一日前一律改組或組織完竣，逾期即不視為合法團體，上列辦法，業經中央人民團體，除海員工會民船船員工會之改組或組織，中央已另定辦法應照辦理外，其未能依照規定期限，如期改組或組織成立之

【二】

查海員工會組織規則及民船船員工會組織規則，業經本部頒發，又員工會整理委員會，中央第一五〇次常會決議通過各在案，則海員工會亦經中央第一五〇次常會決議通過，於中華海員工會整理委員會，協助海員特別黨部指導或省特別市縣市黨部，關於海員工會改組或組織，有應注意事項，茲已根據事實需要，擬具四點：（一）海員工會改組或組織，應依中華海員工會整理委員會將各該工會組織區域劃分，呈中央訓練部核准後，由海員特別黨部辦理之。省或會協助海員特別黨部或省特別市縣市黨部指導。（二）海員特別黨部，中華海員工會改組或組織，指導員工會整理委員會協助辦理，認為必要時，得派員協助（三）海員特別黨部登記調查指導等事項。三）海員特別黨部指導海員工別市縣市黨部或省特會改組或組織，關於重要事項，應與中華海員工會整理委員會協商辦理，如發生困難時，應呈請中央訓練部解決之。（四）遇有糾紛事項發生時，應由海員工會改組或組織，與中華海員工會整理委員會，特別黨部或省特別市縣市黨部會商處理之，已將上列各點，分別函令，第一五二次常會決議通過，並分別函令各級黨部查照辦理。

【三】

經營航業人民組織公會，應依照工商同業公會法，業經本部函復交通部辦理一案在案，嗣交通部參照工商同業公會法之規定，重行製定航業同業公會組織規則，並通知各省市政府，應即重行改組，航業公會組織規則，已有成立之航業公會，由當地黨部指導在案，但查該航業公會組織規則第二條所稱發起組織航業公會之會員，係數種性質不同之公司行號，核與工商同業公會法第三條之規定，殊有不合，該項航業公會仍照前案，不能混合組織，應依據工商同業公會法之規定，分別設立同業公會，該項航業公會組織規則，實無另訂施行之必要，已函請秘書處函由國民政府轉飭撤銷矣。

【四】

自農會法，工會法，商會法，工商同業公會法，教育會法等法規，及人民團體組織方案，指導人民團體改組或組織之法令頒行後，各地人民團體，依據法令，紛紛從事改組或組織，其已改組或組織完竣，先後呈送備案者，計有十七省市，約計有四千餘團體，已製定一統計表，送登八月份中央訓練公報，至備案一節，業已陸續審查矣。（完）

警衛軍特黨部
響應總副司令通電
▲若有叛逆再圖變亂 ▲誓作前驅以殲兇暴

國府警衛軍特別黨部，頃響應蔣總司令張副司令東江兩電，原電云：急南京蔣總司令，北平張副司令鈞鑒，伏讀東江兩電，具仰憂國憫民，苦心孤詣，凡有血氣，無不感奮。方今赤氛未靖，災禍洊侵，全國人民，咸懷危亡，共圖挽救。誠以今日之國家，元氣盡傷，瘡痍難復，人民創痛鉅深，如在水火，民族淪胥已極，遍伏危機，倘再兵連禍結，不獨民不堪命，勢必種滅國亡。本會同人，及全體黨員，認為今日欲圖救國，非追隨鈞座等之後，確保和平統一，不能消弭災禍，抵禦外侮，若有叛逆之徒，再圖變亂，為逞私慾，罔顧全局，喪心病狂，甘冒不韙，是卽革命寇讎，國民公敵，誓本執干戈以衛社稷之旨，盡我革命軍人之天職，作討伐叛逆之前驅，以殲兇暴而安黨國，擔佈腹心，擐甲俟命。中國國民黨國民政府警衛軍特別黨部籌備委員會叩元印。

七月份 中央徵收所得捐報告

（中央社）中央黨部秘書處會計科，頃發表二十年七月份征收各機關所得捐報告，照錄如下：

征收機關	年度月份	金額
江蘇高等法院	二十年四至六月	七七一，五〇
上海地方法院	二十年六月	一二四，二二
安徽高等法院一分院	二十年一至三月	一〇八，九〇
河南開封地方法院	二十年四月	八四，〇三
河南洛陽地方法院	二十年二至三月	一一五，九二
最高法院檢察署	二十年六月	二七六，〇三
浙江反省院	十九年十二月	一九，六〇
江寧地方法院	二十年六月	一九，七〇
山東泰安地方法院	二十年五月	二三，八八
山東第三監獄	二十年四至六月	一三，八〇
山東高等法院	二十年六月	一六四，五〇
山東高等法院檢察處	二十年六月	六四，七〇
湖北高等法院第一分院	十八年五至十九年四月	四五四，〇七

（未完）

遼甯全運會預選賽
民衆業餘運動會參加者甚踴躍 ▲四項打破全國紀錄

▲中央社瀋陽十四日電 遼教廳主辦之民衆業餘運動會，元（十三日）在北陵漢卿體育場舉行，參加團體四十七處，個人二十九，田徑球類運動員九百餘人，來賓七八千人，為東北體育界破天荒之盛會，晚七時發獎，散會。又全運會預選賽，午後舉行，於希渭八百米決賽，以二分二秒六，劉長春四百米，五十一秒八，蕭鼎華高欄十六秒，女馬子駿八磅鉛球九米四五，破全國紀錄。

滬市運動會第四日
二百米背泳創全國紀錄 網球及女排球因雨停賽

▲本社十五日上海專電 市運游泳刪（十五日）晚結束，二百米背泳凌崇舉，創全國新紀錄，成績三分二十七秒八。刪（十五日）午後天雨，市運網球，女排球均停賽，其餘照常進行，十項運動已結束，第一鍾連基，得四三二六點二二分。

浙省運動會第三日
男女田徑賽已告結束 女子跳高並全國紀錄

（杭州通訊）浙江全省運動會，昨（十四）為第三日，雖陰雨仍舉行，今日男女球類決賽。茲記昨日成績如下：

▲球類複賽

▲男子籃球 蕙蘭勝體專 一五比九　之江勝高中 一八比一四
▲女子籃球 高中勝藝專 二九比六　弘道勝惠興 二二比〇
▲足球 工院勝臨海 五比〇　吳興勝之江 之江棄權
男女網球因天雨停止比賽

▲田徑決賽

（男子高級組）

▲跳高決賽 ㈠褚應璜（杭市）㈡錢乘風（四中）㈢余用照（臨海）㈣楊紹綬（高中）一米六九，（打破省記錄）

▲一千五百米決賽 ㈠曾子富（東吳三中）㈡趙保德（杭市）㈢沙日昌（之江）㈣凌廷奎（東吳三中）五分四秒五分之三。

▲一百十米高欄決賽 ㈠陳嘉佑（杭市中）㈡馮有功（四劉）㈢盧之章（之江）㈣陳嘉麟（之江）十七秒。（打破省記錄）

▲鐵餅決賽 ㈠楊誦經（農院）㈡夏崇本（之江）㈢楊耀秀（高中）㈣陳堯生（之江）二五米八七。

▲一百米決賽 ㈠陳嘉佑（杭市）㈡陳嘉麟（之江）㈢江大溶（之江）㈣陳和祥（吳興）二五秒五分之三。（打破省記錄）

▲四百米決賽 ㈠沙日昌（之江）㈡徐國琦（杭市）㈢金夢江（杭市）五十八秒五分之二。（並省記錄）

▲四百米中欄決賽 ㈠金夢江（杭市）㈡楊紹祖（高中）㈢盧三章（之江）㈣傅瑞萃（四中）一分八秒（省新記錄）

▲四百米接力 ㈠高中㈡吳興㈢農學院㈣東吳三中五二秒五分三。

▲萬米 ㈠伍耀（藝專）㈡趙保德㈢徐俊㈣沙日昌四二分十秒四。

▲撐竿跳 ㈠褚應璋㈡居嘉才㈢傅瑞萃㈣周壽藏。三米。

▲二級跳遠 ㈠沈滌塵㈡楊紹綬㈢王曦㈣楊昌年，十一米二七。

（男子初級組）

▲百米決賽 ㈠俞光洵（五中）㈡林有樟（效實）㈢潘文炎（一中）㈣陳建親（安定）十三秒。

▲鉛球決賽 ㈠余智謙（省八中）㈡陳家驄（杭市）㈢羅定宇（杭市）㈣袁可賢（安定）八米六五。

▲八百米決賽 ㈠袁克敵（一中）㈡陳鐸雨（安定）㈢吳振宇（蕙蘭）㈣方恆祥（一中）二分二十七秒三分之二。

▲三級跳遠決賽 ㈠王禾（安定）㈡張馨（安定）㈢沈世英）（東吳三中）㈣林在煒（鄞）十一米一三。（打破省記錄）

▲四百米決賽 ㈠林在煒（效實）㈡馮惠賢（餘姚師範）㈢鄔明清（宗文）一分二秒五分之一。

（女子高級組）

▲五十米決賽 ㈠馬淑英（高中）㈡楊德和（省高中）㈢沈馥馥（吳興）㈣顏大璺（吳興）八秒五分之一。（打破省紀錄）

▲百米決賽 ㈠楊德和（女中）㈡鄭涵書（女中）㈢杏曹英（鄞女中）㈣張朱華（女中）十七秒五分之一。

▲跳遠決賽 方雪貞（女中）㈡曹杏英（鄞女中）㈢洪蘭英（鄞女中）㈣王爭貞（高中）三米三四。

▲跳遠決賽 ㈠俞月仙（鄞女中）㈡杜崇秀（省女高中）㈢謝復初（鄞女中）顏大璺（吳興）一米二一。（並全國紀錄）

▲二百米決賽 ㈠張朱英（省女高中）㈡錢若爾（省女高中）㈢杜崇秀（省女高中）㈣李榴照（鄞女中）三十六秒五分之三。

▲四百米接力決賽 第一省高中，第二省女中，第三鄞女中，成績一分九秒五分之三。

（女子初級組）

▲百米決賽 ㈠鄭雪華（鄞女中）㈡戎淑貞（市中）㈢孫悅名（鄞女中）㈣毛菊仙（四中）十六秒五分之一。

▲跳高決賽 ㈠陳玉如（女中）㈡劉汝蕙（女中）㈢羅清一（女中）㈣戎淑貞（市中）一米一五。

▲跳遠決賽 ㈠陳月娟（鄞女中）㈡鄭雪華（鄞女中）㈢郭佩芳（杭市）㈣黃亦新（五中）三米四九（打破省紀錄）

▲四百米接力決賽 第一杭市，第二鄞女中，第三四中，第四省女中，成績一分八秒五分之三。

京市預選會 五次籌備會

▲修正通過兩項簡則 全國運動大會京市預選會籌備委員會于昨日午前九時在市教育局會客室舉行第五次籌備會議，出席者胡維嶽，張其清（呂金鳩代），章毅，陳英梅，徐紹武，洪修毘，李行遠，幹，王健吾，張世適，張民權，邵汝紀錄華樸，如儀開會，主席張世適，討論事項：（一）民國二十年全國運動大會南京市預選會選擇委員會簡則，請討論通過案。議決修正通過。（二）民國二十年全國運動大會南京市預選審判委員會簡則，請討論通過案。議決修正通過。

晉全運選手
▲業已開始挑選

▲中央社太原十四日電 全國運動會晉預選會，寒（十四）開始挑選，至

翁文灝晉京
▲辭清大校長

▲中央社北平十四日電 翁文灝定刪（十五）入京，辭清華大學校長職，在京據談：決意發展清華，在過渡期之間，將請與該校有關係者繼任，以資整理云。

▲本社十五日北平專電 清大寒（十四日）開學，翁文灝今〇（十五日）赴京向教部辭校長職，寒（十四日）晚，教授會學生會均開會決挽留。

馮司直
▲辭晉教廳長

▲中央社太原十四日電 晉教廳長馮司直，因各方反對，元（十三）電徐永昌，決辭本兼各職。

西湖博覽會 京市出品
教局定明日下午發還

南京市政府教育局，以前次徵集送往西湖博覽會之書像屏聯等品，自該會閉幕領回後，除工務局及首都建設委員會出品，已由工務局領回外，餘均存在市立民衆圖書館，該日久封存，殊非所宜，該局惟茲特定於本月十七日（星期四）將前次存件，由原出品機關分別領回結束，以便呈報，日昨該局已分別函達各機關，希於是日午後二時，派員到局，會同前往市立婦女職業補習學校內，逐件開檢領回云。

中大 蘇籍生免費

江北水災救濟會呈教部，以本京中央大學蘇籍學生，本年江北水災奇重，一切應繳各費，籌措頗不容易，同學諸多因此不能到校，昨由江北水災救濟會，呈請教部，將蘇籍學生學

宿等費，一律全免，以資補救，據教部高等教育司長孫本文氏自責答復，允令中大將學費十元及雜費等七元半免去，至宿費，因有寄宿校內及未得寄宿而自行賃居住者，免之恐難平允，故當在磋商交涉中云。

京市各校 黨義書籍檢查員

▲昨開談話會 京市各級學校及各書局等，所售黨義書籍，內容尚有須待修正方准售閱者，派員檢查，京市黨部教育局，同市黨部於昨日上午九時，在市黨部舉行第一次檢查，黨義書籍談話會，出席者有徐公美，楊紹西，張世道，許超，由張其清主席，許超紀錄，開會如儀，茲將其談話結果，探錄如下：（一）中央審查已有結果之書籍名稱等，應予翻印。二，確定檢查範圍，以中央所須之書目為標準。三，共分三組，四全體檢查人員，（略）第一組張其清，第二組徐公美，許超。第三組張世適，楊紹西。五，各組負責分擔項學校之機關，由第一組負責分配所用之活動費均負担，由京市黨部市教局平均負擔。六，（略）七，檢查時筆記簿由市黨部備。八，各書局義書定於十七日下午二時，在市部黨部圖書室開第二次談話會。九，檢查表修正付印。十，時散會。

公文書牘大全
▲業已出版

上海暨南大學教育系主任邵爽秋博士，竭數年之心力，編著中小學及地方教育行政公文書牘大全一書，其內容極為豐富，舉凡一切教育行政人員所用之公文呈，文函牘佈告廣告等等文件，無不搜入，並照教育部製定之畫一教育機關公文格式辦法編製，並可作大學中學及師範學校應用作文範本云。

教育行政

職業教育設施標準
經教部職教設計會通過

（續）㈡當地未曾有是項工業，而有相當原料，可以提倡製造者。㈢當地有是項製造工廠，可供實習者。卯，工科職業學校，招收學生，應儘先招收工人子弟，或志願從事於是項職業者。辰，商科職業學校設置地點，應於大都市的商業區域，其餘普通縣市，應先設農工兩科，已設商科職業學校，招收學生，應儘先招收商人子弟，願從事商業者。午，商科職業學校，應與當地商業機關團體訂立合作辦法，如學生由商店保送，借商店為實習場所，及畢業後，由商店試用等。二，經費及設備：各級職業學校經費，除特殊用費外，其普通經常費不得低於相當各級學校。

各級教育機關，於編造教育經費預算時，應特列職業教育經費一項，並勘量各地情形，規定比例，逐年增加，其數量及在教育經費總數內，所占之百分比，各級職業學校所收學生費用，不得超過相當各級學校之收費數，在初級職業學校應盡量設法減收或免收，在簡易級職業補習班，應一律免收。各工作設備的最低限度的規定，由各級職業學校，應有實習場所及實驗情形，規定公布在農科應規定耕作地面積，及新農具種類數目，在工科應規定工場面積，及機械器具種類數，在初級技術科，打字理髮汽車修理等，應規定其練習用具的種類數目，不能自置者，得與商店特約租用，或借習辦法。凡農場

工廠所經營之歲入，應加入預算之內。上述各項場所設備，除規定其實數外，並規定其每個學生平均所用的數目。三，教師：各級職業教師，除照一般的教師任用待遇辦法所規定外，無技術或職業經驗者，不得充當職業教師。各級職業教師，應以能與學生共同操作為最，服務原則。各級職業教師之待遇，不得低於相當各級學校之教師，具有專門技術人員，並應酌量提高。職業師資訓練辦法另行規定。四，學生生路：一，應於事前先行規劃，如農科應多收農人子弟，工科應多收工人子弟（高級除外）使其畢業後，仍能從事於世業的改良及發展。二，認定當地可以發展而需要成本不多的手工業，或簡易機械工業，使學生畢業後，得從事獨立職業。三，與當地實業機關合作，準備舉辦某種事業，替其養成服務人員。四，設職業介紹部。並與當地或附近職業指導所聯絡。五

，以當地實業界聯絡，學生畢業後，歸其試用。六，各級職業學校的考成，以畢業生就業成數為斷，升學者不得以就業論。

▲職業學校師資訓練辦法

（一）職業學校教師訓練的標準：一，對於職業教育原理與實施方法有深切的了解，二，對於所授職業科目有充分實際技能和經驗，三，對於實施職業訓練及教育方法，有充分的研究及經驗。

（二）職業學校教師的種類：一，職業學校行政人員及重要職員，二，職業科教師和實習指導員，三，非職業科教師。

（三）訓練方式：一，於已有職業經驗的學生，予以師範的訓練，二，於已有師範訓練的學生，養成其職業中必需的專門知識及技能，三，於無職業經驗又無師資訓練的學生，予以二種的訓練。

（四）訓練機關：一，師範大學及教育學院得招收：甲，專科學校農工商各科畢業生，乙，地經驗者，丙，高級職業學校畢業生有四年以上實地經驗者，予以一年的師範訓練，使充，各大學農，工，商，得設教育選修科目，高級職業學校，應設教育選修科目得學生如有志職業教育者，自第三學年起，選習若干學分以上者，得充高級職業學校教師，專科學校學生如有志職業教育者，自第三學年起，選習若干學分以上者，師範專修科得修二年以上。二，教師：甲，專科學校畢業，與高級中學畢業有同等學力，曾任工廠農場技術員，或商店主要職員三年以上，富有成績經驗，經原服務機關負責證明者，予以一年的師範訓練，使充初級

職業學校教員。高級職業學校，於最後一學年，加習教育科目十二學分，得設師資訓練班，學生畢業後，予以一年之師範訓練，一年以上者，有實地經驗二年以上，（二年中實地操作經驗至少一年）其餘一年須為教學經驗）上項師資訓練班招收初級職業學校畢業，曾有同等學力，曾任工廠農場技術員，或商店主要職員三年以上，富有成績經驗，經原服務機關負責證明之學生，予以一年之師範訓練，使充初級職業學校教師。三，簡易職業補習班教師：甲，初級中學畢業，或高中師範科學校畢業，乙，高級職業學校畢業，曾有實地經驗三年以上者，予以一年之師範訓練。上列各項，使充簡易職業補習班教師，由教育部制定大綱，由各省市教育廳局及各大學或專科學校，根據大綱，並酌量實際情形，編訂詳細課程，規定試行期限，將來再根據試行結果修正。（完）

南京太平街
電話二三九〇四

南京書店六周紀念大廉價

廉價期九月十二日至十月十二
書籍　文具　中西樂器　唱機唱片
一律大廉價

花牌樓

馬慶康分公司開幕大減價十天

本公司向設下關大馬路十有餘年專辦中外罐頭食品洋酒雪茄白製糖菓餅乾麵包西餅廣東月餅白帽蛋糕咖啡可可廣東臘味久蒙各界贊許源源惠顧感激之餘莫可言狀茲爲便利城內各界起見特在城內花牌樓文昌巷口新建三層洋房開設分公司定於國歷九月十六日正式開幕特別大減價十天以副惠顧之雅意屆時敬請各界士女惠臨參觀並希指導一切是所盼焉　總公司下關大馬路

南山高等洋服商店

女子斗篷　西裝用品
地址　太平路中
電話二二九四五

陸軍第四十九師招募委員會駐京臨時新兵接待處啓事

本師案奉陸海空軍總司令部明令在蘇皖魯豫等省指定區域內招募新兵補充缺額業經由部咨請各省省府查照並分遣員役在各該指定地區從事招募在案爲便利新兵輸送起見並在首都下關東亞旅社內設一新兵接待處並在鐵道傍財神廟內設一新兵管理處以司接待各處運來新兵轉運到滬此外並未在京舉行招募茲據查報竟有不法之徒膽敢假冒本師名義在下關車站附近一帶招募新兵並加強迫等情殊堪痛恨事關軍譽用特登報聲明嗣後如發現此等情事務新各軍警機關協助查拿嚴究以伸法紀此啟

蘇州采芝村糖果號廣告

本店特聘蘇滬技師佳製精美糖果香水瓜子應時月餅各種細點罐匣雅緻贈送禮品最爲相宜如蒙賜顧格外優待無任歡迎之至擇於九月十七日開幕店址夫子廟金陵春菜館對門此布

徵租大批椅櫈

鄙人現擬訂租座位千個但長櫈或坐椅均可凡有上數椅櫈甘願出租者請注意下列各項一租期預定兩個月二租價面議三自登報日起至十日以內隨時來函接洽以憑答覆是荷　汪玉田啓住址本市四象橋晒廠六號

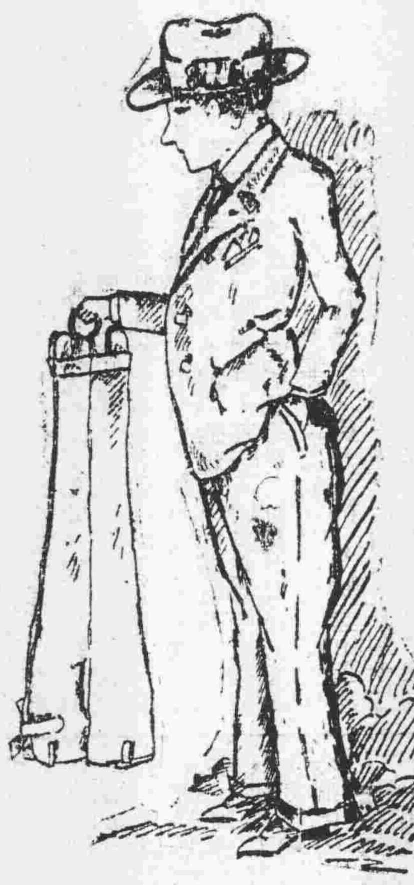

上圖示褲子一條，恐其摺痕不顯；故用褲夾將褲子夾起，則平貼如新燙者．君每日晚間睡覺，必將褲子摺好；晨起，褲子倘發生綯痕，恐其損失美觀；則必須重燙一遍。事雖細微，但於時間及經濟均無形受重大損失。欲避免以上之損失，而能使心滿意足者，惟有請到敝公司，用些微之代價購上圖之褲夾一付則上述之兩端，均無形消滅矣！

三星百貨公司啟

太平路中段（即花牌樓十字路東）

遺失

南京揚子麵粉公司麵粉棧單緊要啟事

敝號於九月十一日向南京下關揚子麵粉公司購得綠揚子牌麵粉五百包領取第一八五九號棧單一紙因不慎遺失除向揚子公司掛失外特此登新聞中央兩報聲明以後如中外人等拾得該號棧單作爲廢紙此啟　城內奇望街天津大公報分館內　電話二一九三九

南京義興油墨材料公司

業已開幕　放盤一月

啓者本公司經理各種油墨印刷材料花樣齊全價廉物美寄賜顧歡迎參觀值此開幕期間放盤一月以九折優待此布　地址設南京

無敵牌

雪齒粉

抵制聲中請勿忘

無敵牌雪齒粉俱有下列三優點
一質地細潔　爲任何牙粉所不及
二涼味濃重　上口爽快倍常
三去垢極效　向之牙齒黃暗不明者擦此粉後立見光潔
無敵牌雪齒粉不但俱有上列三優點並富有「雪恥」之深意愛國諸君朝夕用之晨昏警惕其效等於臥薪嘗膽則雖有深仇巨恥不難洗刷淨盡

家庭工業社南京支社啓　在李府巷中　電話二三二六　第一門市部在北門橋魚市街電話三一五四〇　第二門市部在淮清橋國貨商場電話二二三七四

各大洋貨號均有代售

經濟新聞

（二十年八月十五日）

糧食（每石）

品名	價格
洋秈米	一四，七六
又次色	一四，三八
黃熟米	一三，七〇
又次色	一三，〇〇
黑熟米	一四，六〇
又次色	一四，二〇
外江機米	一三，六〇
又次色	一三，二二
又最次色	一二，八〇
遠江上元	一三，七六
又中元	一三，四二
又次中元	一三，三〇
又中糙	一一，〇〇
又上中糙	一〇，一〇
又次糙	一〇，七六
又秈糙	一〇，二〇
上江秈稻	六，五〇
次稻	五，九〇
一號小麥	六，六八
二號小麥	六，三五
三號小麥	五，八八
上色黃豆	九，五〇
次色黃豆	九，一〇
明蔴	九，三三
毛蔴	八，九〇
本京[illegible]豆	九，一〇
外埠[illegible]豆	九，〇〇

麵粉（每袋）

品名	價格
[illegible]月兒	三，二〇
綠[illegible]	三，一五
[illegible]	三，一〇
紅[illegible]	三，〇五
廠[illegible]	三，[illegible]〇
四號	二，三〇
大袋鐵皮	三，四〇
小袋鐵皮	一，七〇

（以上爲下關大昌麵粉廠出品）

品名	價格
綠山鹿	三，一五
紅山鹿	三，〇五

（以上爲無錫九豐廠出品）

品名	價格
二十支雙魚（每件）	二七一，五〇
十六支	二五四，五〇
十二支	二四七，五〇
十支	二三一，〇〇
十六支牧童	二四三，〇〇
十六支月娥	二四八，五〇
十四支	二四二，八〇
十二支	二四一，〇〇
十支	二一八，五〇
二十支九龍	二六三，〇〇
十六支	二四二，〇〇
十支	二一一，〇〇
二十支織女	二六一，〇〇
十六支	二四七，五〇
十支	二一六，五〇
十六支昇平	二四七，〇〇
十支	二一七，五〇
十六支仙女	二四四，五〇
十六支人鐘	二四二，五〇
十六支以上[illegible]	二四二，〇〇

本市金融

錢市（二十年九月十六日）

品名	價格
兌	三四，二五〇〇
規元	九四四，五〇〇〇
鷹洋	[illegible]，六八五七九

（以銀計算以兩爲單位）

品名	價格
英洋	，六八四七
本洋	，六八五七九
小洋	，六一三〇〇
雜角	，六一〇〇〇
鈔角	，三〇〇〇〇
單角	，二三六七九

折兌

品名	價格
小洋折大洋	八九三九
大洋兌小洋	十一角三七
小洋兌銅元	二八九〇文
大洋兌銅元	二五八〇文
雜角兌銅元	一五七六文

（以上概以銀元計算）

金銀

品名	價格
金收進	一〇一，五〇
又賣出	一〇七，九〇
銀收進	一，四五
又賣出	一，七五

（以兩計算以元爲單位）

船期一覽

▲長江大輪▼（二十年九月十七日）

公司	上水	下水
招商局	未定	
三北公司	未定	
太古洋行	大通	安慶
怡和洋行	隆和	無

▲內河小輪▼

班	輪名
揚州班	泰昌
瀛州班	協和
口岸班	協和
六合班	泰豐
和州班	泰豐

上海商情簡報

本社九月十五日上海專電

標金

交易所	市	月份	價格
物品交易所（收盤）	前市	十月份	七七一，〇〇
	後市	十月份	七七三，九〇
金業交易所（收盤）	前市	十月份	七七三，〇〇
	後市	十月份	七七二，七〇

證券

▲證券物品（收盤）

品名	月份	價格
關稅	九月份	
又	十月份	
編遣	九月份	五〇，〇〇
又	十月份	四九，〇〇
裁兵	九月份	七一，〇〇
又	十月份	七一，五〇
十九關	九月份	六八，〇〇
又	十月份	六六，五〇
十九善	九月份	六六，五〇
又	十月份	六五，五〇
二十捲	九月份	六一，〇〇
又	十月份	六〇，〇〇
二十關稅	九月份	六三，五〇
又	十月份	六二，五〇
統稅	九月份	六四，〇〇
又	十月份	六三，〇〇
鹽稅	九月份	六四，〇〇

▲華商證券（收盤）

品名	月份	價格
又	十月份	六三，〇〇
九六	九月份	
關稅	九月份	五〇，〇〇
又	十月份	
編遣	九月份	五〇，〇〇
又	十月份	四九，〇〇
裁兵	九月份	七一，四〇
又	十月份	七二，〇〇
十九關	九月份	六六，一〇
又	十月份	六七，〇〇
十九善	九月份	六六，九〇
又	十月份	六五，五〇
二十捲	九月份	六〇，七五
又	十月份	五九，六〇
二十關	九月份	六三，五五
又	十月份	六二，四五
整陸	九月份	
又	十月份	
九六	九月份	
又	十月份	
統稅	九月份	六三，七〇
又	十月份	六三，〇〇
七長	九月份	
鹽稅	九月份	
又	十月份	

棉紗

▲華商紗布

順手十六支棉紗（人鐘標準）厚手十支二十支代用

期	價格
九月期收盤	一五三，四〇
十月期收盤	一五二，七〇
十一月期收盤	一五二，〇〇
十二月期收盤	一五一，七〇
一月期收盤	一五一，五〇
二月期收盤	一五一，五〇

棉花

▲華商紗布

漢口細絨標準俗稱陝西棉花

期	價格
十月期收盤	三四，〇〇
十一月期收盤	三三，九五
十二月期收盤	三三，八〇
一月期收盤	三三，八〇
二月期收盤	三三，八〇

麵粉

▲麵粉交易所

期	價格
九月期收盤	二，〇九〇〇
十月期收盤	二，一〇五〇
十一月期收盤	二，一〇七〇
十二月期收盤	二，一二[illegible]
一月期收盤	二，一[illegible]

聚沙成塔
集腋成裘
儲蓄是成功唯一的捷徑

金城銀行

是專爲社會服務的機關
儲蓄章程函索寄奉
行址　中正街一〇七號
電話　經理室二三二八五　營業室二二七七

中南銀行

儲蓄部

各種儲蓄存款：活期　定期　整存整付　存本付息（基金及館贈之利用十元五十元一百元五百元一千元六種）　一二三四整存零付　零存整付（存儲力求化零爲整無時間數目限制以絕拘束）
特種儲蓄（訂期一年分五十期隨時均可）
地址　南京太平街七十號　電話　經理室二一九六六　營業室二三六〇四　二三九七七
總行上海漢口路七號
印有詳章　函索即寄

日人在東北 竟欲干涉我國行政

其侵略手段綱舉目張咄咄逼人

……對於侵略我國東北計劃，……青年聯盟代表，赴日本內……侵略滿蒙；並歷謁當道力……，近對侵略滿蒙步驟，……以求貫徹其各種之陰謀……，在東京如：對外同志……國民解決同盟會，東亞……青年聯盟，及以瀋陽為……一滿洲問題解決聯合會……九月十日午後五時）。……當日議決各項之侵略案……及滿蒙研究會，接到該……民，令一致奮起，協力……之中國革命外交，使中……於我政府及我國民之暴……對日民暴行，或掠奪日……尉焉。彼已經侮態度久……來不知底止，此使我國……我國民，以共存共榮之……，奈忠言逆耳，以好意……有傷我國威，復蹂躪我……手段，非恢復兩國國交……久和平之方策也。時局……，欲謀貫徹我正正堂堂……也。即須實行下列主……奉天當局交涉中之關於……其大通及吉海線之布設……之連絡，若不果行，……大禍根，斷然中止其……違反明治三十八年十二……渡該兩線，於交涉成立……時，與打虎山驛及通遼……及關於明治四十二年九……治四十四年九月締結之……斷，若不應此要求時，……數設，明治四十二年九……定矣；既已先交付多數……有當局之詐偽行為，斷……要求時，日本政府，可……工事費之不付還，宜予……本政府即管理該鐵路。……中日條約第二條已有明……之鮮人，宜引渡於日本……耕作，若不應時，日本……政府，執自由行動。（八）關於取締排斥日貨，中國政府應負責任，若不應要求時，日本政府執自由行動，學校所用教科書，應削除排日言詞。（九）司法制度及警察制度，未至完備，及不能完全運用時，不承認其撤廢治外法權。（十）關於中村大尉虐殺事件，至少宜提出左記條件，要求實行：（甲）將兵役死刑，（乙）所屬之團長免職永不敘用，（丙）由墾局長及部下之全軍隊，排列於日本政府代表前謝罪，（丁）請求賠償，（戊）保證將來不再發此同樣事件。（十一）其他對於一切之無視條約之不法行為，予以嚴重處置。（十二）以上之諸條件，於相當期內，限中國方面表示滿足解決之誠意；於目下懸案中，中止其通商條約及商議。

以上十二條，滿現其侵略我東北之奢望，處處以我打通吉海等鐵路為目標，以敷設吉會鐵路及要求承認商租權為慾望，由此可知其中村等事件，特為此慾望，而造出者。日本帝國主義者，慣以危言作狡猾外交之先聲，我國民及政府，宜臨事不懼，甚於平和奮鬥之精神，與其抵抗，想恆臨時圖窮匕見，彼日帝國主義者，亦無能為矣。（九月十二日大連特訊）

得天獨厚北滿豐收

大豆小麥品質優良 運赴歐美可獲重利

（長春通訊）當此世界經濟衰落，中國天災人禍之秋，惟我北滿物阜年豐，得天獨厚，大好山河，外人已垂涎三尺矣。今將北滿豐收狀況，略誌如下，望國人幸勿以邊塞視之，努力經營，不失為寶庫也。

小麥

東鐵南線，長春等處之小麥，在月初即已開始上市，嗣後東部線，呼海路線各地農產，亦次第發現新麥，迄至現在，如洮昂齊克，以及松花江下游各地，均有新麥上市，其收穫以東鐵南部線，諸門，三义河，為最豐穩，約在九成以上，其品質亦子粒肥大，顏澤光潔，東部線因受水災，西部洮昂齊克各路線，因受蟲災，收成雖均略歉，然平均仍在七成以上。安達附近出產之新麥，品質亦極好，松花江下游富錦三姓間之小麥，收成頗豐，平均在八成以上，惟品質稍差，總之本年北滿小麥豐收，總成績在七成五至八成五之間，除當地留種消耗三成外，當有半數可以輸出云。

大豆

從前青苗，因氣溫調和適宜，雨量充分，發育甚好，枝葉緊茂。入八月後，開花生角，未生何等窒礙。八月中旬以降，已入實粒之期，正需乾燥之氣候，詎由八月二十四日以後，氣溫漸次上昇，二十八日最高溫度，竟達攝氏表二十九度，比較本年伏暑時，最高之三十三度，僅差四度，實為從前所罕見，是以豆粒之粉質油質，實非常充分，現下尚未十分成熟，而子粒已經長成，比較頗為飽大。晒乾之後，色澤亦金黃光潤，再有半月即已完全成熟，在此期內，如無天災暴變，將來收成，十分豐穩，品質優良，敢斷言也。但本年豐收以後，果能輸出歐美，則北滿之經濟界，獲益非鮮，據某有力特產商，接德國電訊，上年北滿大豆輸出歐洲，不振之原因，係歐洲油脂植物，收成豐稔，價值低廉，用以代北滿大豆，利益甚大，因舍此就彼，致北滿大豆，銷路頓絕。本年，歐洲油脂植物，非常歉收，價格暴漲，各工廠紛紛改用大豆，是以此月以來，大豆輸出車，突然活躍，每日竟達六七百車，以此推測，本年豆既豐收，品質又好，而歐洲油脂植物，既已消減，將來新豆上市，輸出之勢更踴躍矣。

麵粉

北滿特產中除大豆外，當以小麥為最著，故火磨林立，北滿經濟，得其調劑之實利，亦頗不少。惟二三年來，因原料之小麥歉收，而各火磨，亦時作時輟，製粉推銷，頗受影響，而不能長久繼續營業，於全般經濟，不無打擊。本年北滿小麥，幸獲豐收，不惟品質優良，而且價格低廉，製粉出銷，甚為有利，故前此停機之磨，目下如天興福，雙合盛東興，慶泰祥松花江等十四家，已先後開磨，製粉各磨，購買原料小麥，每日達二百車，其銷費小麥，均一日達八百二十五頓，製出之粉，多為存儲，蓋途麥今春，頗為歉收，其從前積存之麥，又將賣與國府賑濟災民，是，故各磨所製之粉，暫為存積，以備秋後轉向南滿推銷，據該界推測，本年製粉業抱極大之樂觀云。

豆油

北滿豆業界，在今年春季，曾為一度之活躍，後因受大連油業界壓廹，在夏季數月，又陷極度窮境，幸各油坊在春季獲利頗鉅，捨茲注彼，尚未捉襟見肘，現在日本內地，已入需要豆餅之時期，特產商紛紛定購，因時餅油價均暴騰，原存餅油之油場，因已獲甚大之利益，而未存者，現下亦多開機製造，惟北滿豆油之輸出向來多由日商三菱三井，日滿製油會社及英商瓦沙爾洋行，四家經手辦理。日商全部由大連輸出。瓦沙爾全部由海參威輸出，全以東鐵特製之油車裝載運出，近年輸出梗塞，糧價低落，雖因於世界經濟不振，而外商把持運輸，為一原因也。我官商有鑒於此，決計辦理直接輸出，歐洲并請准當局，開放西行陸運各線，以免北滿經濟久受外人支配，現在哈埠東濟油坊，已製成一種油桶，運送便利，桶外面塗以黑色，書紅字以為標識，向東鐵領出貨車兩輛，於四日已開始裝車，由哈東行，經過海參威輸出德國，此為華商輸出豆油於歐洲第一次，將來如得良好成績，即自行源源運送，無須再假外商之手也。但外商以此有損彼等利益，對東濟之自行輸出，莫不極端注目云。

川省北道軍事近況

各方厲兵秣馬準備作戰 川民疲於供應怨聲載道

（重慶通訊）北道戰爭自重開後，旋戰旋停，無有止期，人民不堪其苦，近日以來，各方調兵遣將，忙碌異常。軍事忽由和緩而趨緊張，前北道人民曾請求劉主席文輝劉督辦湘大舉進兵，期於短期間內掃蕩一切，救北道人民於水火。劉主席得電後，即覆電願與劉督辦商議辦理，以期和平解除人民痛苦，此電發出日久，仍未見有如何舉動，以致一觸即發之軍事空氣，又變和緩，茲據由北道來渝者談各方之最近狀況，略述如次，以供留心川局者之參考。

李其相委四路司令：四川邊防軍李其相氏，近以駐榮蓬彈丸之區，該軍給養甚感困難，軍心不免渙散，現為圖謀生存，勉應環境計，刻已委出四路司令計第一路司令李青廷，第二路司令劉漢雄，第三路司令李杜東，第四路司令（未詳），連日改換旗幟積極整頓，有云係準備出川，據云日前曾由劉存厚代表與李氏商量決允假道老河口，并陳明逗溜榮蓬之得失於民害多，與軍事無益。故李氏驟然變更計劃，亦意中事也。又一方面云：此次李氏委四路司令係準備反攻，謀一線出路，必要時作遊擊式之戰法，以解決目前困難為第一企圖，將來別有時機，再行他圖云。

楊子惠籌十餘萬元：楊森以軍餉浩繁前曾籌臨時軍費洋十萬元仍不敷用，近又令飭該軍戍區各縣再籌十餘萬元，限十日內繳齊，人民疲於供應，怨聲載道。

劉文輝對北道增防：北道戰爭近日以來，頗形沉寂，劉文輝以李其相部，年來梗阻，北道障礙，川局和平，本擬一鼓消滅，以除障礙，惟以時值秋收，為愛護農民計，不忍加兵，特令暫時停止軍事行動，但對於作戰之一切準備，仍未鬆解，連日以來，陸續由省調兵數團開赴前方，并運有大批軍用輜重至遂寧，以作秋收後大戰之準備云。

閩北一帶匪勢猖獗

潛伏鄉間人民逃避 匪衆誤會發生衝突

（福州通訊）侵入閩北各縣赤匪，業經軍隊協力擊退，逃省難民，亦已陸續遣送回籍，現正辦理地方善後，乃近日殘匪侵入，建甌縣屬之甌寧連贛邊之建寧崇安兩縣，又有排擠處，有赤衛隊及土共約三百餘人，騷擾地方，險口方面亦有赤匪百餘人，潛伏鄉間，與廣昌縣境毗連之花橋頭，有赤匪偽營長余福生，率匪衆六七百人，槍二百餘支，有散匪四安里之模樣。又尖峯有窺援靖百餘人，在該地肆虐，人民紛紛逃避，黑志葉旅長據報，已派第二團陸佐馳赴桂陽一帶兜剿。崇安赤匪，前經林秉周錢玉光兩旅擊潰，向溫林關餘，現該匪又聯合當地雜色土匪，分路潛入崇轄，計嘯聚二千人，於本月四日進襲大渾嵐谷，駐軍民團倉卒應戰，頗多損失，現正堅守陣地待援，閩北大道會匪，以建甌政和兩縣勢力最為澎漲，前經省政府布告，准誤入該會之農民，由地方官勸令退會歸家，悔過自新，不予追究，建甌有一部大道會徒，遵令解散返鄉，路經水吉鎮，被錢玉光旅收編土匪之陳壽良團，懷挾舊嫌，將其殺害十人，致激起大道會衆之怒，集衆圖謀報仇，現雙方正在醞釀，戰禍即將爆發，地方秩序大亂，人民恐怖異常，四散奔逃，全鎮已閉幕七天，被其圍困危險萬狀。政和大道會匪，日前由會首鄭渠率匪衆五百餘人，侵入屏南縣轄大碑書陽兩村，焚燬民房八十餘座，殺斃村民二十餘人，現正與際水村民團張瀛洲相持中，前天該會匪復糾合數千人，謀由政和侵入松溪，勢極猖獗，當由錢旅張雲光，密派步哨，加緊防衛，松溪各口行人絕蹤，日昨由張團長召集地方人士，討論維持治安辦法云。（九月九日）

興泰災民待賑孔殷

時屆涼秋飢寒交并 張之江氏通電求賑

江蘇綏靖督辦張之江，鑒於江北水災慘重，曾一面電各省慈善團體救濟，一面捐廉派員赴各災區散放急賑，昨復分電各處為泰縣災民呼籲賑款，茲錄其原電云：急南京救濟水災委員會，賑務委員會，各省水災急賑會，江蘇江北水災義賑會，鎮江江蘇水災急賑會，江北水災及會勛鑒：江蘇江北水災急救情形，疊經電達，頃接泰縣縣長張烽，縣黨部常委陳權，商會主席曹德良庚電稱，商會主席，宋副官長來賜賑糧官民交感，近日水勢雖無漲落，但各莊民房為風浪冲倒者日多，各慈善團體竭力救護，計出險二萬餘人，十分三棲居親戚，十分五渡江覓食，十分三官方收容，尚有四十萬災民，困頓水中，戀家不去，而興東災民，來泰請求收容者，亦絡繹不絕，現糧款衣被俱缺，至懇代為呼籲，多撥賑款賑糧以資維持；又據興化縣長華振報稱：全縣均成災區，災民約五十餘萬，急待拯救各等情，竊以近屆秋涼，災區民衆飢寒交并，施請貴會急籌良策從速惠，以救災黎，而挽浩劫，無任感盼，張之江叩佳。

睢寧匪患續誌

▲被綁學生分別釋回 ▲縣府請速派隊往戰

徐屬東南，素患多匪，惟銅睢交界尤甚，自中央騎兵第三師，張華堂部駐防以來，尚稱安靜，該師奉命調豐縣駐防，該處土匪，乘調防之際，於十一日晚，聚衆數百人，攻打城池，該縣雖有警察防範，但武力較弱，大有兵不敵匪之慨，城外縣立師範學校，全校師生，被匪擄去一百餘人，該縣已電呈省府及綏靖督辦公署，迅予派隊往剿，近聞匪方於十三日，將所擄學生大半放回，不過富有學生仍被扣留，該縣縣長倪渭卿，前因水災奇重，持赴京籌募賑款，於十三日由京公畢抵徐，住花園飯店，記者往訪，晉京請示，對於屬縣情況，發生之匪警，頃據長途電話報告匪首係劉榮鐸魏三盤踞睢城外淩城大小嶺瞯帝廟一帶，該股匪以睢城東關帝廟為大本營，晝伏夜出，現睢城岌岌可危，業由縣府電致省方請迅咨蘇省綏靖督辦飭派梁冠英前來圍剿，以期肅清，惟梁冠英以睢寧防地僅騎一師張華堂奉令填防，所部未便動員，刻余（倪自稱）已電睢縣黨部迅派員來徐會同赴省請兵以期早解倒懸而安人心云。

粵陳受愚

▲李白等欲併吞其部屬

陳濟棠自受古香芹之慫恿，與汪李聯合同作叛變之後，迭受擠迫，桂軍圖粵之心，又無時或已，故已隱具悔意，相託張溥泉吳鐵城諸氏，居間斡旋，以求和平解決。不謂消息傳來，余漢謀已至湘邊，陳伯南雖赴韶關，出爾反爾，不可謂非咄咄怪事，陳之出兵，自有苦衷，亦為無法可想之一法耳，蓋陳之在粵，實則為古應芬之傀儡，古之資望，當然不如汪精衛，李白陳汪為領袖，陳濟棠既揭反動之幟，亦不能不領教汪氏，梧州會議之時，陳之地位，李宗仁乃得為所欲為，當張，孫科許崇智諸人亦均列席，陳知會議結果，如粵軍不肯出動，則桂軍出發，但須假道於粵，必須先供以鉅額軍餉，是時陳友仁劉紀文在日進行賣國借款，陳如不搬動一卒，此款將難分潤，此陳之所以一方接洽和平，一方遣其一部犯湘也。目下陳之地位，實已進退兩難之際，然而李宗仁仍在廣州，陳如果至韶關，桂軍或將大舉入粵，李以陳為先驅，陳而進犯，彼即佔領粵省，陳而叛退，彼即吞併其殘部，總之，陳濟棠不覺悟。則為李宗仁犧牲之時。固計日可待也。

康藏交涉 難望調解之

▲達賴增兵積極備戰

（康定特訊）大金案件，發生迄今，已有年餘，人民所受痛苦備至，自國府唐特派員柯三來康調處出關後，全康民衆，共慶來蘇，莫不歡欣鼓舞，及一切以為所受痛苦，從此可望能解決內問題，殊近日記者從各方解除，而探訊所得消息，實與吾人所期望者適得其反，在唐氏前出關時，函藏方催負責代表前來談判，而彼即藉詞推諉，不負責任，近藏方雖承認全權代表為昌都噶倫，但彼不能如約前來，反函唐氏到昌交涉，現在藏方並尚增加大兵，新到子彈六十餘馱，機砲數尊，積極備戰，唐氏見此局面，藏方狡詐異常，毫無和議誠意，唐擬返京，案勢難解決，請示中央再定處置辦法，又駐道孚之鄧代旅長蟠村果，鑒於康藏交涉，久無結果，為黨因邊防計，曾電呈二十四軍部，請於南北兩路各要隘構築永久軍事工事，行之，刻已決定將北路養電准間之蝦拉沱將軍梁子道鑪道之王光橋各處，現築成之立射散兵濠，增築成永久工事，道康間之松株口，至南路康雅間之營官寨官寨子，亦正籌劃構築，及康定附近，亦將開工建築云。

皖西 剿赤勝利

▲匪衆利用之桃樹林 ▲一概砍伐免再貽禍

（安慶特約快訊）皖省府昨得六安報告，略謂肆擾淠河上下游之赤匪，自經我剿赤軍分途渡河進剿後，戰無不勝，攻無不克，其下游各役之勝況，業錄前報。茲聞上游劉赤之一三七旅劉玉林部，前向蓮花庵，韓擺渡一帶赤匪進剿，亦曾大獲勝利，日昨并將生擒重要之赤匪十餘名，派隊押解來城，對河西岸之晃家指揮部訊辦，六安縣城家巷一帶之卯林桃樹林，久為赤匪所利用，藉以與抗國軍。茲幸該處等，現已經我次第克復，日昨岳指揮官，為免除後患計，特行安諭剿縣長，着即派人將該處樹木，悉與砍伐，以免赤匪藏匿，併諭將伐下之樹，搭成浮橋，以利軍用，樹之枝葉，運存城內，以備作燃料，周長奉諭後，昨已分令建設局運委會，立即遵照，會同財政局，工務局速派多人，星夜完全伐放，搭成浮橋，并將枝葉運存城內，備作燃料；又該縣八鄉大星廟保衛團，隊長丁銘亭，前因該保為赤匪裹挾率部退駐河東，茲以國軍渡河進剿，亦於八月三十日，督隊率部，向張家集，火星廟，大劉集一帶猛攻，匪衆紛紛潰竄，當經搜獲赤匪袖章，及往來函件甚多，旋以孤軍深入，非萬全之計，仍然退駐河東，現將作戰經過呈報縣府，并附送所獲袖章函件，以便閱悉赤匪荼毒民衆之實情也。近兩月來，四鎮清鄉剿共各團，及紅黃等學，防剿赤匪，頗稱努力，縣長龔萠共總團長周宗九，自前月下車後，因念該鎮防務之重要，各團官兵之勞苦，本擬親赴該鎮察閱，惟因政務紛繁，以致未果，茲聞日昨周總團長，已改派總團附張必得，前往該鎮視察，并代表慰勞各團官兵，日昨上午四時，城防司令部槍決誘買槍械不慣犯仁伯祥一名，并出罪狀，茲照錄如下：為宣布罪狀事，案據本部偵探張德明，於八月十二日，杜東嗣查獲誘買槍械慣犯仁伯祥一名，解送到部，當訊供與同薛明珠誘買槍械，直認勾結本部步兵砲連二等兵全德勝，胡光和，攜槍潛逃，得槍二枝不諱。實屬胆大惡極，罪不容誅；應處以死刑，除逸犯薛明珠逃兵李德勝胡光和三名，務獲歸案，依法懲辦外，茲于本月二日上午四時，將該犯仁伯祥一名，驗明正身，綁赴刑場，執行槍決，以昭炯戒。除呈報外，合行佈告軍民人等一體週知，計開仁伯祥，年三十歲，山東夏津人云云。眞言九月十二日。

鎮江

▲籌組蘇省反日會

蘇省會民衆反日援僑會，以此次萬寶山案件，日帝國主義者，蔑鮮便民，居殺我僑胞，致釀成莫大之慘案，且其大陸政策，侵略滿蒙，野心尤狂，凡我國人莫不氣憤填膺，一致對日經濟絕交，俾置此狡猾奴于死地，以雪恥大辱，惟該會雖據本省各縣均以次第成立反日援僑會，統一反日行動，但無全省反日援僑會之組織，非但行動不能一致，且辦事亦殊感不便，故經第六次常會，擬組織江蘇全省反日援僑會，統一反日行動；議決通過在案，聞昨經該會具呈省黨委會，並請轉呈省黨部鑒核，准予組織云。

▲馬菊猛案宣判

前押公安局之共產嫌疑馬菊猛，迭經軍法會審處研究尚無嫌疑之處，認為證據不足宣告無罪，本可開釋，因馬羈公安局時，曾犯脫逃嫌疑，有觸刑章，確定後，隨解法院偵查，檢察處即向刑庭提起公訴，昨由刑庭金推事蒞庭訊問，票提馬到庭訊問一過，供認受人之愚，請求寬宥，並由檢察官到庭論告；以犯罪證據確鑿，請依脫逃罪處斷，金推事核以馬在押經年，不無情有可原，當即判決馬菊猛損壞器具，脫逃未遂一罪，處徒刑四月，未決前在押日數，以二日抵一日，刑期判畢，馬即甘服，簽字結案，諭令還押，候執行。

揚州

▲縣府重要會議紀

江都縣政府因境內水災奇重，入絀非依照預算所能實行，故昨日陳縣長於開八二次縣政會議時，關於經費縮減問題，討論甚詳，出席人數除本府各科科長外，有各局局長，茲將決議各案分錄如下：（一）主席交議：財政局長以本年雨水成災，遵令將二十年度地方支出預算擬自本年十月起酌量刪減，呈送清單，提請審核案。（議決）：除第二款第一項及第十三項均照八折支給外，餘均照原案通過，并由縣局召集各機關報告所擬刪減數目，如無抵補辦法，即行呈廳。（二）財政局長提議，擬援照從前房租濟餉辦法，徵收房租兩月，以抵補地方預算不敷，請審核案。（決議）：通過。由財政局擬具詳細辦法，召集各法團討論後，呈廳核示。（三），財政局長提議衛生隊經費收支不敷，應如何縮減，請審議案。（決議），衛生隊自十月份起裁撤，關于城廂清潔辦法，及清潔捐應否繼續徵收，由縣令飭第一區公所召集鄉鎮長副擬定。（四），財政局長提議本年水災奇重，地方收入銳減，度量衡檢定分所，既無款籌撥，可否呈廳暫緩開辦，請審議案。（決議），呈廳暫緩開辦。（五），主席交議財政局呈擬變更房舖捐征收辦法，並附支出經費預算，請審議案。（決議），辦法修正通過，征收經費每月以一百廿元為限。（六），財政局長提議民衆業餘運動會用費，二十年度地方預算，并未列入，究應如何辦法，請審議案。（決議），在預備費項下撥給二百元，由教育局支配。（七）主席交議建設局呈復與修壁虎南壩衛場工程，請縣補助案。（決議），准在地方預備費項下補助三十元。（九月十三日發）

江陰

▲縣局呈請蠲免田賦

縣府財局，昨日代電省廳，略謂本年水災之重，為數十年來所未有，統計被災田畝在三十萬畝以上，被災田戶三千餘，災民有一萬餘之多，除設法急賑外，環請委員來澄覆勘，蠲免田賦，以救災黎。

▲新建局長來澄接事

建設局長丁啟謙調任高淳，遺缺調鎮江建設局長張連俊充任，張氏十四日到澄，十五日先行驗收澄錫公路，十六日接鈐視事。

▲新執監委延期接收

本縣新執監委，經臨時談話會決定，定十四日下午二時接收，當即函縣整會查照，乃昨日新執監委臨時會接縣整會來函，略謂十四日辦理交接，似太短促，決定十六日下午二時辦理移交云。（九，十三）

溧水

▲全縣米糧問題

本縣今夏以來，霪雨為災，西南北各鄉，盡成澤國，圩田全數淹沒，統計有十餘萬畝之多，人民溺斃者數千，待賑者數萬人，災情之重，實為空前所未有。當局除積極辦理水災急賑事宜外，米糧問題，實為當務之急，縣府乃于本月十日，召集本地黨政各機關，于縣府大禮堂，開第十七次黨政談話會，討論米糧出禁問題，當經議決，俟由本縣食糧管理委員會，調查全縣積存之米糧確數後，再行核辦云。

▲電燈改由官商合辦

本縣電燈事業，曾於民國十七年間，一度由商民陳慕湯獨資舉辦，後因用戶不多，遂至十八年末無形停頓，入夜街道黑暗，行路維艱，居民頗感不便，黨員徐讓嘉有鑒於此，乃於本年五月間，開全縣區黨員大會時，提請改由官商合辦，交縣黨部辦理後，最近始由該部函請建設局會同商會招商舉辦，聞建設局已派員與台籌劃一切，不久當有實現之希望云。

海寧

▲八二次縣政會議

主席汪淮，紀錄施培初，到所屬局長，開會如儀，計通過本政府二十年度第一月份行政經費，支出計算書表。（二）將海寧縣政府公報改為月刊，并組織編纂委員會負責辦理。（三）設立海寧縣政府經濟審查委員會，交章則委員會擬訂章程。（四）公共機關及學校團體欠完錢糧，擬就各該機關，應領經費內，分月扣除。（九，十三）

安慶

▲民廳令縣嚴防疫

皖省民政廳，昨為防疫通令六十縣，略謂查本省各縣，大水為患，被災人民，風餐露宿，日炙雨淋，勢必疫病發生；民命實堪為慮，衛生防疫，刻不容緩，茲為防止水災後，疫症發生流傳起見，合行令仰該縣長，遵照本廳第六六二號，訓令實行防疫工作，并須於最短期間，籌定的款，購辦藥品，一面設立診所，凡屬災民一律准予免費就診，以惠災黎，而重衛生，仍將辦理情形，隨時具報查考云云。

蕪湖

▲沿江聯防會議閉幕

省府近以沿江各縣，盜匪充斥，擾民不安，特令蕪湖縣政府召集沿江各縣政府各公安局在蕪舉行聯防會議，以謀消弭匪患之策，會議于十日開幕，計會期三日，連開正式會議二次，出席與議代表為省船舶……當塗桐城大通東流望江宣城繁昌省會懷寧貴池巢湖等十五縣局，此間航業公會輪帆兩部，亦派代表列席參加，始于十二日議畢閉幕，僉以水面遼闊，盜匪易于潛滋，且本年水患災害，良民更多作難，兼籌並顧，故擬定聯防巡緝搜剿，請查四項綱要，蓋以江河港汊龐雜紛岐，擇沿江兩岸之扼要地點，則由所屬縣局之團警，切實聯防，使其無隙之機，而以省會大通蕪湖三公安局，兼負水面巡緝之責，以前水警區域劃江面為三巡緝區段，呈由民廳轉呈省府，分撥三局輪船各一艘，隨時巡弋，且警則由各該局撥調，所需槍枝，不敷則酌予撥補，似此平時有梭巡游擊之便，臨時有破浪追剿之功，收效當可至巨，且于扼要防地，備具巡刻常川梭緝，與輪相輔而行，就有窩藏匪類及五方雜處之地，由各管轄機關，相機捕予搜剿，並約會鄰區兜擊，務使其根據，藏夫，在沿江各碼頭各防地，平時對于旅客上下，在未開行前，及抵防地之時，一體嚴密檢查，加意檢點，使匪徒無從混跡，中途自無接應，是以不足為亂，則此後防不空防，剿無虛剿，刻已縷呈民廳鑒核矣。（十四）

皖懷寧縣水災詳情

賑委會派員調查

賑務委員會前派科長洪迴為調查安徽水災專員赴皖調查水災情形，昨日洪君將查勘懷寧縣水災筆記寄會報告，茲錄如下：

八月廿七日晨七時出西門乘小輪溯皖河西行，南岸有廣成圩大可七十餘方里，東南濱大江，西北臨皖河，係民國十四年圍築，其位置適當皖河河口，阻礙水流殊非所宜。該圩潰決一處，決口在七月二十四日，即在圩之西北角，可知皖水之衝擊甚於江流也。自此以後，江水盆漲，四週潰倒，不計其數，目前水位高過堤頂，少則一尺，多則三尺，河圩一片，幾無界限，西行南有寶聚等圩，面積甚廣，全部淹沒水中，無從察視，人烟稠密甚於廣成，北為洪家埠人口約計千餘，又排家阪堤長五六里許，用以捍禦河水，衛田四百餘畝，潰口長約三十餘丈。再西有阮家圩堤長七里餘，高丈餘，人口約千數，潰口四十餘丈。迤西經王莊劉莊之間，南北兩岸均有圩堤，堤身較高，露於水面者，尚有一二尺，惟堤身單薄，亦以致潰之一因也。如北岸之廣豐圩及柯家圩等，尤為顯著，下午一時抵上石牌鎮，旋查勘官霸一名萬金圩，堤身甚高，厚長約二十餘里

築堤目的

本為防禦潛太下衝山洪暴發，期內固搶護得力，並未潰破，但因江水增長，潮水倒灌，由望江南來金圩幾成澤國。旋下石牌，乘小舟遍覽圩內水勢，計萬金圩包括大小圩六十有八，除王家圩毛家圩尚未潰決外，其他或倒坍或漫溢無一幸免。舟過毛家圩，因水與堤平，危險萬分，鄉人正挑土搶險，極力攔禦，惟取土過遠，倍感困難，恐風浪一起，仍不免於破決。晚七時返宿上石牌水陸旅舍，地方人士治水意見，皖北於潛太之水奔騰直下，至石牌附近發見困湧，石牌以下河流淤塞，宜揚不揚，廣衝直擊，遂為釀禍之癥結。下石牌以東，分為二支，一南行為新河，迂迴特甚，一北行為舊河，淤塞較多，冬春之交，涸澮不流，新舊河之疏濬問題，遂為爭執之點。第一主張疏濬新河理由，為新河身較為寬深，

疏濬較易

土方自可較少；民國九年曾籌濬一次，耗費二十餘元，成效甚少。第二主張疏濬舊河理由，為路線逕直，淤塞雖甚於新河，但土方不致過多，便於農田之灌溉，而於商賈交通尤為便利。（見安徽防災委員會水利計劃書）第三主張新舊河同時並疏，其理由為新河消受江潮，舊河消受山水，新河自以資蓄口至象鼻嘴，舊河自江鑼以下兩岸田畝之已成熟者不計外，尚可墾闢六萬五千餘畝，若疏舊河不疏新河，失湖之底，即受江潮之地之厚利，且不能消受江潮之土，輪運不便，倒托。疏新河不疏舊河，失田畝之重利，阻商務之發達，且不能消由洪之漫冲，故主張兩河並疏。

勘後意見（一）新舊河之疏濬問題，此次自省會至石牌船，由新河而外，故新河之

淤塞情形

已得大概，惟因時間匆促，舊河未及實地查勘，同時在洪水期內，河面遼闊，原有河槽形狀，匆匆一行，亦恐不能得其要領，至於疏濬問題，兩河如漲同時並舉，自屬較佳，倘為經濟所限，其施工先後，自宜以工費較省為原則，兩河既無詳密之測量，自不便任意憑斷，但約略估計，以為如其開挖深度不大，疏新河或可較省，以其淤淺較少也。如開挖深度甚大，疏舊河或可較省，以其路線較短也。茲將兩河之形勢，略誌如下：有暇當再加一度研究，新河迂迴過甚，其淤塞最甚處有二，一為汪家閘北，一為揚家牌西北，較舊河約多四分之一，路線……冬季消淺見底，河岸寬三百公尺，挖出之土，輪送不便，

舊河全部

淤塞，自江鎮至太子廟河底，舊河河底平均高出新河河底約一。六公尺，舊河寬僅七八公尺，挖出之土，用以築堤，挑送極便，惟河身過狹，宣洩之量甚少耳。（二）劃一洪水河岸線　皖河兩岸圩堤甚多，因祗顧私人利益，就大圈築範圍，不顧妨礙河身，以致水流宣洩不暢，為害甚大，殊非所宜。地方人士對此頗貲雖一圍屬不當，但為患之鉅，不僅一方，圩堤應加以限制，凡新築圩堤，均須詳測水勢，任意圈築，計算應有之洩量，規定充足之橫斷面，洪水河岸線亦可以規定，不能超出岸線以外者，在此圩如堤凡超出岸線以外已築之圩，次大水以後，一律加以整理，務令其依法縮後，如是圈築圩堤，與河道水流兩無妨礙矣。（未完）

本市

秋風秋雨愁煞人 江潮陡漲昨竟倒灌入城

數十日抽水之功竟至廢於一旦殊爲可惜 西水關雖漏夜加打木樁但形勢仍頗危險

京市城內積水，自經市府工務局裝設抽水機，實行抽除以來，已逐漸減退，昨（十五日）晨江潮陡漲，城外之水，灌倒入城，城南奇望街一帶，水深四五寸，四象橋附近，則二三寸不等，城北鷄鵝巷一帶，亦水深寸餘，加以自前夜起，陰雨連綿，迄昨晚未止，一時水勢，有漲無退，使數十日抽水之工程，毀於一旦，洵爲可惜云。

又訊，自昨（十五）日上午大雨後，江水續漲，至下午三時止，江水已漲三寸餘，而河水亦漲一寸八分，雖經市工務局抽水機開動抽放，但漲水速力高出抽水力八倍以上，致效力全無，昨日下午水位，城內城外，相差一尺八寸有奇云。

又訊，連日江潮暴漲，加之日來陰雨不休，水位增高，昨（十五）日城內城外，相差五十四公分有餘，約合華尺一尺六寸有餘，工務局雖已於西水關漏夜加打大木樁五根，而居民仍引爲可慮，據工務局某重要職員談，每日排水用費，多至一千五百餘元，前加打木樁十根，承辦工人，竟需索二百餘元，嗣經再三曉以大義，始以百元了事，其價之昂，出人意料之外，此次排水，共計已用去六七萬元，而日來陰雨連綿，積水又增加二三寸云。

又訊，下關江潮，連日增漲靡已，昨因天氣驟寒，陰雨連綿，致使江面潮勢，更形上漲，長江水位之最高度，竟已增至二十六英尺二寸，較前又高三寸弱，現下關全埠，除偉有黑洋橋東西兩塊，約二十餘丈長度之地身，尚未上水外，其他各大小街巷，無處不水深數尺，通行困難，以是甫燈初上，各商店行號，均已相率閉門，凄涼之象，匪言可喻，茲將最近一星期間，本京江面水位，統計如次：

日期	水位尺度
九日	二十四英呎七寸
十日	二十四英呎九寸
十一日	二十五英呎一寸
十二日	二十五英呎六寸
十三日	二十五英呎八寸
十四日	二十五英呎九寸
十五日	二十六英呎二寸

分潤餘糧救恤災區

孔祥熙昨致電產糧各省協商

實業部長孔祥熙，昨電產糧各省政府，分潤餘糧，救濟災民，其電文如下：河北，熱河，山西，山東，福建，四川，綏遠，察哈爾，浙江，省政府鑒，本年水災，實爲空前浩刼，賑濟之道，必賴全國共同努力，乃能有濟，聞貴省收穫較豐，或可分潤餘糧，救恤災區，茲特專電奉商，懇祈酌定可資分潤糧數，及運輸捷便方法，詳加電示，以便採購，無任企禱，孔祥熙叩咸（十五日）印。

京市教育機關募捐賑濟水災

昨在教育局開會定辦法九條

南京市教育局，爲討論救濟水災，特於昨（十五）日午後二時，召集該局各科股科長，主任，及督學等，開會討論市屬各校募捐賑濟水災辦法，到郎奎弟，裘祝三，張世適，朱文博，戈紹武，胡拔南，邵汝幹，王肖山等，主席王肖山，紀錄蕭覺因，討論結果，決定南京市屬教育機關水災募捐委員會，辦法九項，茲特錄如下：（一）本局爲救濟全國水災起見，特組織本市教育機關水災募捐委員會，（二）本會委員，本局局長，科長，督學，主任，及市私立中小學校校長，社會教育機關主任合組之，以局長爲委員長，（三）募捐辦法，分認捐，勸捐，兩種，（一）認捐，學校校長，社教機關主任，捐三日薪，教職員，社教機關職員，捐一日薪，（二）勸捐，（甲）各校開懇親會，向學生家屬勸捐，至少每學生一元，（乙）組織大規模遊藝會，售票助捐，（四）各中小學校校長，及社教機關主任，得組織分隊，辦理認捐勸捐事宜，（五）募捐册及收據，由本局印就，分發各分隊應用，（六）各分隊所募捐款，均應掣給收據，以便稽考，（七）募捐日期，自九月念一日起，至念七日止，（八）各分隊捐款，應一律繳局，由局彙送全國賑災會，（九）所有捐款賬目，應送本委員會審查，并由本局登報公佈之。

城中大世界 急公好義

今日演戲助賑

城中大世界，前日派裴俊霜君，與本報接洽助賑事宜，各情已載昨報，茲悉大世界所屬之美化戲院，定於今日由名角黃玉麟，姚玉蟾，小三麻子等，表演審頭刺湯，販馬記等各種拿手好戲，所有日夜收得票資，悉數提充賑災，如此急公好義，殊足感佩，金風乍起，秋雨連朝，一萬萬災民，無衣無食，慘痛殆不忍言，首都儘多善士，其有繼大世界而起者乎。

風雨覆舟

昨在浦口江心

昨日下午零時四十分，有划船一艘，內載販商八人，鷄蛋六木箱，鷄三簍，梨頭九簍，行至浦口江心，忽狂風暴雨，巨浪滔天，不及避險，當即覆沒，經渡江輪陵通號奮力撈救，至煤炭港東，撈獲販商史志永一名，臨淮關八，船主林玉清，副張全福，均獲救，餘失踪，船王副均帶至水上公安局備訊云。

營業稅徵收處 籌設評議委員會

在開徵以前即可成立

京市營業稅徵收處，以本市各商號之營業狀況，及資本之多寡，雖由財政局佈告，各商家自行申報，惟遵章陳報認稅者固多，但違章辦理亦所難免，現爲便利訂稅數額，及評定資本多寡起見，擬請市政府，市商會，社會局，推派代表，並聘請富有資望者，組織評議委員會，專司其事，并定於在開徵前，即行成立云。

李宗黃之家庭同樂會集資助賑

災情慘重豈捐薪所能了事

昨有李宗黃君，致函本報，附送捐款六十五元七角，捐款人台銜，及其數額，已另欄刊布，茲照錄其來函如下：中央日報社台鑒，此次我國大水，實爲非常之浩刼，救濟問題，專靠政府，其力太薄，益以社團，尚難普及，鄙意非我未被難之同胞，家家戶戶，各個自動奮起拯救，不足以表示我民族患難相救休戚相關之俠意豪情，且於國家運命，民族生存，有莫大危機，我國家庭教育，一般而論，太欠根底，弟與內人由民十六起，即創立家庭同樂會，於無形中以法治精神，科學方法，訓練家庭兒童，擬於其身心上，厚植根基，五年以來，頗有進步，八月十五日，開本年第十七次同樂會時，由各會員，緊急動議，先討論水災問題，當場一致通過，量力捐款，（捐款人姓名及數額詳見另條）並議決推舉李文湘爲募捐員，向本家親友，及用人勸動，以共表人類之同情心，捐過者不勉強數目不拘多寡，以兩週爲期現已期滿，特將募得之款，（詳見另條）如數送上，請爲察收轉送，並望未被難之各家各戶，照此辦法，互仿推行，於救災事業不無小補，又查天津大公報，首先發起勸募，成績昭著，凡勞工學子，販夫走卒，均自動節衣縮食，以救同胞，而遜清溥儀，及段芝泉氏，均捐有鉅款，新都黨國要人，各軍領袖，不乏富庶，即退一步言，其安適境況，當較溥儀芝泉爲佳，似未必袖手旁觀，捐薪了事，擬請貴報專文鼓吹，喚起注意，若能見義勇爲，自動慨捐，則登高一呼，不終朝而可以捐獲數十萬，乃至數百萬，亦未可料，則較之東募西捐，依賴成裘萬萬矣，併此建議，藉頌撰安　李宗黃拜啓。

赴滬請願結果圓滿

鈕永建等爲江北水災

江蘇旅京同鄉水災急賑協會，前經議決推鈕永建，孫伯文，張軼歐赴滬，向救濟水災委員會請願，撥發鉅款，救濟江北此次因運堤潰決而被災之數百萬災黎，鈕等於上星期聯袂赴滬請願，業於昨日返京，據云此次請願結果，極爲圓滿，又聞水災會并擬添聘鈕孫兩君爲該會常務委員云。

江北各縣防疫事宜在籌備中

又旅京江蘇同鄉水災急救會，爲預防江北災民疫疾起見，曾函衛生署，請派員赴江北施行防疫工作，該署接函後，認爲此項工作，殊甚迫切，除函復該會，並已轉國府水災委員會辦理，茲探其覆函如下。逕啓者，准函請派員分赴江北受災各縣，施行防疫，以救孑遺，等由准此，業經轉請國府救濟水災委員會，衛生防疫組，查照辦理，並准復稱，正在籌備赴江北各縣辦理衛生等由，相應函覆查照云。

種痘

[illegible]

第一屆普通考試

展至明年一月至六月間舉行

考選委員會，昨（十五日）日開第五十八次會議，出席者委員長邵元冲，副委員長王用賓，委員焦易堂，余井塘，列席者秘書長沈士遠，專門委員張默君，謝健，林獻炘，劉汝璠，陳有豐，張心一，胡定安，盧毓駿，胡宣明，葉元龍，許炳堃，張靜愚，陳去病，伍非百，王正基，羅筥，黃序鵷，陳念中，海軍部代表許繼祥，財政部代表吳競，交通部代表蔡培，張葆蘇等，主席邵元冲，紀錄秘書龍潛，沈祖德，茲錄其重要決議案如下，（一）王副委員長等報告，召集會商引水人考試情形案，（決議）考試日期，定自十一月一日起，開始報名，限於兩個月內考試竣事，（二）專門委員設計組黃序鵷等議覆，爲奉交討論秘書處簽呈改期舉行第一屆普通考試案，（決議）一律展至明年一月至六月間舉行。

猪八戒大唱高調

▲被警發覺送局罰辦

人力車夫王慶山，昨（十五）日下午一時，在漢西門兜攬顧客，有一不知姓名者，向王喚車，云有活猪兩頭，因天雨難行，言明拉至大板巷宰猪操，王以天雨無客，勉強從之，將兩位猪先生，坐於車中，將篷扯下，拖之而行，所幸一路無阻，詎行至馬巷四所門口時，猪先生在車內大唱高調，致啓該所崗警當貴榮之疑，即令王停車檢查，陡見兩猪坐於車中，且無猪主隨行，當即送一局辦理，直至傍晚六時，所傳猪主，尚未到局云。

井水消毒

▲共一九〇七口

南京市政府衛生局，以此次大水後，而京市飲水問題，非常重要，事先若不檢查消毒，實於衛生大有妨礙，因於月初舉行本市井水消毒，現該項消毒工作，截至昨日止，已經辦理完竣，計消毒之井，共有一九〇七口之多，凡經此次消毒者，可以保持五星期無毒，至已乾涸，或被抽水機蓋，無法施行消毒之井，計有九六六口，此後并希望市民預備漂粉等，注意自行消毒，至有請託該局消毒者，該局亦所歡迎云。

問卜聽玄理

▲竟逢妙手空空兒

現在第二師六旅十二團一營三連爲連附之陶茂善，前日路經四象橋南首，見該處設有問卜處，正在胡言亂語，大談其玄理，陶亦駐足傍聽，忽袋中之皮篋一只，（內藏金戒二只，鈔票五元，現洋五元，小洋四角，）不知何時，被扒手偷去，當即開具失單請警局查找云。

誰的郵票

▲可到第二警局去領

第二局第三所警士汪永慶，前日下午七時，在三山街值崗時，在街中拾得報紙包就之小包一個，守候多時，無人來領，乃送該所，由巡官劉國鈞，拆出檢查，見盡係四分郵票四百餘張，當送二局，出佈告招領，如在一星期內，無人招認，當送庫房保管云。

回頭是岸

▲莫伯嫌夫醜 ▲應憐襁褓兒

宿遷人王彩勝，以拉力車過活，與妻陸氏，（三十歲六合人）同居於王府園一九九號，初甚相安，旋陸氏嫌夫貌醜，遂與某少年結不解緣，王雖風聞，以無實據，徒呼負負，前日（十三）下午四時，陸氏將所生之小孩，（二歲）交王好好看顧，聲稱出外購物，至晚未見歸家，王始疑其妻潛逃，即央人四出找尋，仍未見蹤跡，懊喪萬狀，且小孩終日啼哭喚母，安慰無效，昨（十五）日王投該管警局，請求查獲，該局准狀，已轉令各分駐所嚴查云。

▲民衆的意見▼

竊取放賑的麵包

下關災民，每天由急賑會，照例送麵包一次，沿途均派有軍警嚴密保護，可謂萬無一失，但據我連日實地觀察，該項麵包，除車夫明拿暗偷外，另有大批小偷，日日均以偷麵包爲生，其中有一老人，並以偷來麵包，換錢過鴉片煙癮，始終未見軍警干涉，咳！災民之實惠，不過是偷剩麵包之一部而已，我望當局有以取締之，則造福災民非淺。（下關市民觀烁）

莫錯過祈福求壽的好機會

廢歷七月，乃是舊俗敬神之期，什麼唸經哪，放焰口哪，簡直鬧得烏烟瘴氣，尤其以清涼山燒香的人，絡繹不絕，考其用心，無非是祈福求壽罷了，我以爲錢與其是這樣化去，而福壽尚不可必得，當此災鴻遍野嗷嗷待哺之際，何不就把這些香火資，移作賑災之助呢？救人一命，勝造七級浮圖，善士諸公們，如此祈福求壽的好機會，切不可失。（趙笑天）

修築玄武門城基

玄武門爲後湖之通衢，而玄武門之城基，亦屬往臺城及北極閣之要道，當局鑒於湖堤之窄，乃於內城之士，以塡寬外堤，用意固善，惟因挖土過深，搖動城牆基礎，致全部崩塌，危險萬分，甚望從速派工修築。（張莫良投）

請裝設龍蟠里電燈

本京自建都以來，全市電燈，大放光明，用戶亦日益增多，惟龍蟠里一帶，至今尚未埋裝電桿，附近居民，欲裝電燈，均不可得，未免有向隅之嘆，望電政當局，從速設法裝設，既可增加收入，又復便利居民，誠一舉兩得也。（軼）

旅京江蘇同鄉水災急救會 昨有長函致蘇省府

▲對於運堤潰決成災 ▲特提出疑問十三項

運河決隄，慘禍亘古未有，[illegible]莫明究竟，同人等幸離家鄉，未遭滅頂，然親戚友朋之罹難者，數不勝計，念彼災況，寢食不安，爰當悲痛之餘，就慮所及，條列如左。一，沿運各縣，年納治運畝捐，近數年來，不下數十萬元，該項畝捐，共征確數若干，（用於何項治運者若干，）餘款存於何處，何人負責保管，（亦請說明）二，運河年年淤沙，河底漸高，每遇水漲，容量較減，不得不加高堤身，近者二三丈，遠者若干，[illegible]東台等縣且七八丈，堤身愈高，危險愈大，故昔之治運者，首重濬深，每遇水落之際，或分段挑河，或用機船挖泥，意至美法至良也，近年以來，未有所聞，不識高明，防患究以何術，三，每屆夏令，淮泗下注，堤岸沖刷，不無損傷，故值春初，必須分段興修，防患未然，此項工程，自有運河以來，咸視爲重要，年年興辦，無敢荒怠，以其關係民命，近年來未見舉辦，又何故耶，四，每遇大水，運河形勢極險，故預防工程，向極認爲重要，歷來沿堤各處，均集土成堆，壘壘相望，不絕于途，他如柴捲木頭等必需材料，無不充分準備，萬一遇險，各項齊全，搶救頗便，近年來既未集土，又未儲料，故今年洪水暴發，加築子堤時，取土無從，多半挖窪補缺，自欺欺人，而御伯高郵決口之際，[illegible]搶救，材料全無，坐視陸沉，伊誰之咎，五，每逢開壩，事前必布告民衆，俾便準備，以其關係重要，倉卒開不及避讓，必傷民命也，此次開放五里壩時，據各報所載，既未奉省府明令，又未預告人民，水忽東注，損失綦重，河工人員，則謂自由過水，受害民衆，則曰黑夜偷開，該壩果不應開，則服務河工者，應負保壩之責任，其自由過水，是謂失職，若果偷開，則有意殺人，罪吏難逃，是二者必居其一，事隔多時，未悉省府亦曾徹究否，六，開車邏壩時，報載省府議決案，先開半壩，查壩之兩端，設有石袋，中段爲泥，一經開口，不及一二日，則全部放水，中間既無間隔，雖欲減少口面，勢有不能，故詳查已往，從未有開半壩之說，稍明壩之實狀者，當能知其無開半壩之可能，諸公竟有此項決議，未審卓見何似，七，六塘河業已淤塞，開壩以前，應先[illegible]開浚，俾分水量，免廣災區，[illegible]此次未計及此，致壩水直沖，一片汪洋，雖欲救濟設法無從，一再坐誤，重禍吾民，彼負水利專責者，又將何以辭其咎，八，雙心閘爲洩水要道，遂應早日啓放，免塞運水舊途，而釀巨禍，負責諸公，何竟延至水漲力大，始議開放，開放不得，迨至登報，終無以應，兒戲民命，言之痛心，惟當局坐視板留水底，阻水暢流，諸公用心安在，若不明示，[illegible]九，[illegible]當高郵決口以後，滔天大禍，忽而降臨，[illegible]民之責者，應如何迅速設法，積極往救，但閱報載，濟生會成靜生致省府電內，有[illegible]之語，[illegible]十，[illegible]屍體如何收埋，未死而不肯一[illegible]

[illegible]分別塡堵，是否仍係原來負責之人，抑係另委賢員辦理，此項人員，果能負其全責否，其未決各處，關於預防工程，已否有切實之準備，不致再陷覆轍，十二，直接負治運專責者，事前既疏於防禦，臨時又未能搶救，致釀大禍，國府愛民情殷，對於此次水災，曾有嚴懲負責官吏之明令，[illegible]十三，報載搶救經過，[illegible]萬，曾否照撥，用途如何，[illegible]列各節，係舉其犖犖大者，尚有未詳盡者，諸公職責所在，必能洞達下情，予以明確答復，臨穎凄然，尚祈矜鑒，順頌政綏，旅京江蘇江北同鄉水災急救會謹啓。

中央廣播電台 今日播音節目

今日（十六）日上午七時三十分重要新聞，八時十五分宣傳報告（十時十五分）施政報告，下午零時十五分音樂唱片，三時國際新聞，三時三十分重要新聞，六時二十分氣象及預報，六時三十分音樂唱片，七時體育消息，七時四十分重要新聞

天氣報告

〔預告〕自十五日下午五時至次日下午五時止	昨日本京氣象狀況	國內氣象概況
本京未來天氣陰雨，風向東北及北，風力頗強。	因西南有一小低氣壓逼近長江下游，故本京十五日全日天雨，雨量四十六，九公里，風向爲東北，風力頗強。溫度最高一九，六度最低一七，九度（攝氏）。	十五日上午六時高氣壓在日本朝鮮之間，有一小低氣壓由江西向東北逼進，長江下游多東北風，天氣降雨，長江上游及西北各部天氣多雲曇或晴。

本報謹代一萬萬災民致謝

自本報發起爲一萬萬災民請命，荷蒙各大善士，踴躍輸將，自四日起，爰將各大善士芳名及捐款數目，就本欄陸續刊揚，並布仁風，代一萬萬災民，泥首致謝。

華商廣告公司 十元
朱敬初 三元
（以上中國農工銀行收）
沈祝三 二十元捐賑九江
二十元捐賑蕪湖
十一元捐賑泰興
（以上市民銀行收）
簡瀾如 五元
曾世懿 五元
李漱芬 五元
李誕蘇 一元
吳堯儇 二元
（以上四明銀行收）
張宗惠 一元
李芸芬 一元
李善膺 一元
紀鍾毓 一元
（以上中央銀行收）
孟旭東 陳家明 曾德林 三元
李本煜 二元
（以上上海銀行收）
張德駿 一元
（以上中國銀行收）
李宗黃 十二元
鄭瑞霙 十五元
李文湘 五元
李文潔 二元
李文沅 十元
李文淩 一元

以下李宗黃經募

梁恭 二元
胡式甫 二元
洪錫奎 二元
臧士奇 一元
馮太太 一元
丁兆崐 一元
黃師孟 一元
梁瑞芝 一元
金得發 一元
許氏 二角
孫媽 二角
二姑娘 一角
小巧子 一角
胡學鏡 一角
（以上上海銀行收）

總計大洋一百五十六元七角連前大洋五千六百三十一元四角二分小洋三百八十四角錢七千九百十文共爲大洋五千七百八十八元一角二分小洋三百八十四角錢七千九百十文

中央日報副刊
（第一二三號）
（二十年九月十六日）

目錄

時事短評……
孔子與中山先生……徐慶譽
世界民族運動……狄幽青

時事短評

忠告日本政府

本報國際新聞欄內，在最近的幾天，曾有以下的紀載（一）緬甸反英革命，正在積極進行。（二）猶太民族復國運動，最近舉行執委大會。（三）韓民黨要人，不幸被捕。（四）菲人渴望獨立，舉行示威運動。（五）甘地赴英出席圓桌會議，送行者印人數萬，高呼勝利甘地革命萬歲，紅會會員手執旗幟，上書打倒英帝國主義等。但就這幾條新聞看來：我們可以知道到了現在，凡是被壓迫的民族，沒有一個不想抵抗，力求脫離苦海的。風起雲湧，大有不可遏止之勢；帝國主義者，到此刻，可算已經是到了「壽終正寢」的時期！

近觀日本對我外交，態度日趨強硬，嗾使韓民暴動，慘殺華僑；協助石逆友三，謀叛中央；若槻首相在北陸大會演說，擁護滿蒙利益，有不顧一切的表示；民政黨的少壯派議員，認爲幣原外交太軟弱，對滿蒙問題，態度非常強硬，內閣會議，則聲明中國當局對於中村事件，如再不迅速以誠意從事徹查，日本軍事當局與外交當局，即應會同決定對付行動。至於武人方面，則更爲露骨：南陸相在陸軍戶山學校，招待東京在鄉將校，鼓吹對華強硬論，說明陸軍中央部之野心，以促動在鄉軍人之奮起；又於師團長會議席上，言及滿蒙問題，「望軍人奉職忠誠，應有準備」云云。

凡此種種，均足以證明日人之處心積慮，無時無刻不在謀我。吾人以爲日本如此不自度德量力，執迷不悟，仍欲凌駕一切，甘冒天下之大不韙；以爲天之驕子，莫可誰何？此實大大的錯誤！自歐洲大戰以後，民族自決運動，紛紛繼起，各國政府對於昔日被征服的國家，大半都改變政策。在範圍以內，扶助其發展，解除其羈勒，以適應近代的潮流。最近如印度之提倡不合作，菲律賓之亟謀獨立，英美兩國當局，都力從寬大，便是極顯明的例子。日本政府倘再夜郎自大，不澈底覺悟，妨礙我國的獨立和安全，阻礙我一切建設的進行，使我至忍無可忍之時，我政府，我民衆，亦祇有不避任何的艱難和犧牲，誓與周旋了，幸毋後悔！（王德亮）

放賑難　籌賑亦不易

籌賑眞不是一件容易的事，尤其是在此刻的中國。從心理的立場上說，中國人向來所最缺乏的是同情，最豐富的是嫉忌。他們都在刻刻祈求除我以外的一切人們都觸霉頭。有些人簡直就以人家的失敗，當作是自己的成功，人家的成功，當作是自己的失敗。在這種冷酷殘忍的國民心理所支配着的社會，要希望把人類已死滅了的同情，從火葬的柴堆裏燃燒起來，無論如何不是一件毫不費力的事，走面前扛過的死人的柩車，那些道旁的過客，不但會引起對死者的憐憫，甚至掩鼻疾走，認爲有礙衛生，以這種事實所形成的心理擴而充之，則當着五千萬被難的衆生，正在啤叫飢餓的時刻，有些人反認爲機會到來，可以乘政府的措手不及，拆一筆爛污，替自己撈一點權利，如江西的赤匪，兩廣的叛徒，以及借名賑饑，自己過活的一羣敗類，在目前的中國，可以說，都是應運而生的產物，實在無怪其然！

孟子說過；『哀莫大於心死，而身死次之』。今天的中國，最大的憂慮，就是大部份中國人的熱情，都結了冰了，早已冷却了，我們非得把中國人已死滅了的熱情，重與放一把火不可。不然，要代災民向他們捐錢，恐怕比割他們的肉還難。

這幾天小區區也算是爲災民忙，拿了一本捐冊，凡有我所認識的權門貴族資本家之類，都一律拜閒過。他們都是這樣的回答我：『捐錢嗎？我們已不知捐過好多次了』。我說：『請再捐一點罷！』他們又說：『我們的薪水已扣了若干成數了，又零零碎碎捐過好幾次，實在不能再捐了，先生！』我不好意思地退出來，又走到別家，我們談話的題材當然是關於水災，可是，捐冊放在袖袋裏，終不敢冒昧地拿出來；到我的手在摸捐冊，他們說話的題材，便突然地變更了，萬一你竟提起捐錢，所回答的，也是剛纔那一套，『已經捐過了，對不起』。我整整地跑了幾天，結果是一無所有。祇得自己寫了十塊錢，潦草地塞責，不是我對不住災民，實在這種『借花獻佛』『慷他人之慨』的舉動，我也不願幹。我在籌賑的技能上，至少是個低能兒，也許別人不同我一樣。不過，我終感覺到放賑難，籌賑亦屬不易。（雲孫）

孔子與中山先生

（在遼寧省教育會講演稿）

徐慶譽

孔子是二千五百年以前的老古董，中山先生是二十世紀的新人物，老古董怎能夠和新人物相提并論？這是第一個問題。許多人以爲孔子是過去無用的化石，中山先生却是中國的國父，無用的化石，又怎能夠和國父等量齊觀？這是第二個問題。要解決這兩個問題，就請注意下面的分析。

民國十三年有一個俄國革命家問中山先生：「你的革命思想基礎是什麼？」孫先生問答說：「中國有一個正統的道德思想，自堯舜禹湯文武周公孔子而絕，而我的思想就是繼承這一個正統思想來發揚光大的」。季陶先生在他著的「孫文主義之哲學的基礎」一書中說：「先生的基本思想完全淵源於中國正統思想的中庸之道，先生實在是孔子以後中國道德文化上繼往開來的大聖。」

看上面兩個事實，就不難推想孔子與中山先生的關係是何等的密切，兩人思想的出發點是何等的相同，而兩人對於中國文化的貢獻是何等的偉大。中山先生的三民主義不但是集近代歐美政治思想及經濟思想的大成，同時又是集中國數千年學術思想之大成。三民主義的根本原理，都是以中庸爲基礎。中山先生個人的人格，和一生奔走革命的精神，與孔子奮鬥一生孜孜不倦的精神，也完全一致。請余不信，試根據事實分述於次。

一　孔子哲學與三民主義

孔子力倡忠恕，主張德化，不主張復仇。其政治思想常着眼於全人類，（天下）不同於近代狹義的國家主義。孔子雖企望大同，却未嘗否認國家的價值，雖承認國家爲政治團體之一，却未嘗主張愛護自己的國家，而侵略他人的國家。這種政治思想，既非褊狹的國家主義，或侵略的帝國主義所可同日而語，更非空泛的虛無主義，或根本否認國家的安那其主義所能比擬。中山先生的三民主義，完全是淵源於孔子的政治思想。他說：『余之民族主義，特就先民所遺留者發揮而光大之，且改良其缺點，對於滿洲不以復仇爲事，而務與之平等，共處於中國之內，此爲以民族主義對國內諸民族也。對於世界諸民族，務保持吾民族獨立地位，發揚吾固有之文化，且吸收世界之文化，而光大之以期與諸民族并驅於世界，以馴致於大同，此爲以民族主義對世界之諸民族也。』對滿清不復仇，不是徒託空言，辛亥反正以後，清室自宣統以下，不但未遭殺戮，且受革命政府的優待，和蘇俄共產黨慘殺俄皇株連宗室，而屠戮一切與俄皇有關係的臣僕一椿事對照起來，誰是王道，誰是野蠻，三歲小孩也能辨別。

孔子曾主張別尊卑，明貴賤，似乎有偏重君權的嫌疑，所以許多人都以孔子之道純係君權時代的產物，與民權主義大相逕庭，殊不知古代君與國的界限混淆不清，常以君的概念代表國的概念，尊君即是尊國，忠於君也是忠於國。在孔子眼光中的君主，只有爲善的權力，沒有作惡的權力。君主若不愛民，即喪失君主的資格，人人得而誅之。所以武王伐紂，孟子不以爲叛，且說：『聞誅一夫紂也，未聞弒君也。』人民須服從君主，猶如現代共和國家的國民須服從總統一般，毫不足怪。即在民權極發達的時候，也不能不有一個爲民衆所服從的首領。孔子主張忠君，也無非是這個理由。但孔子的忠君學說，不是漫無界限，那個界限是什麼？即是忠於爲國爲民的賢君，而不忠於害國殃民的暴君。如果有人盡忠於不義之君，便爲人民的公敵，孔子主張鳴鼓而攻之。（見左例）

『季氏富於周公，而求也爲之聚斂而附益之，子曰：非吾徒也，小子鳴鼓而攻之可也。』

如果有人不忠於無用的君主，而忠於有爲的君主，往往爲孔子所稱嘆。孔子腦筋中絕對沒有『忠臣不事二君』的陳腐觀念。（見左列）

『子貢曰：管仲非仁者與？桓公殺公子糾，不能死，又相之。子曰：管仲相桓公，霸諸侯，一匡天下，民到於今受其賜，微管仲，吾其被髮左衽矣』。

臣事君，不應該『長君之惡，逢君之過。』君有過，臣應該直諫，若諫而不聽，就當潔身以退，不與他同流合汚。如果不能格君心之非，而阿其所好，無不爲孔子所痛恨。（見左例）

『季氏將伐顓臾，冉有季路見於孔子曰：季氏將有事於顓臾。孔子曰：求，無乃爾是過與？夫顓臾昔者先王以爲東蒙主，且在邦域之中矣，是社稷之臣也，何以伐爲？冉有曰：夫子欲之，吾二臣者皆不欲也。孔子曰：求，周任有言曰：陳力就列，不能者止，危而不持，顚而不扶，則將焉用彼相矣？且爾言過矣，虎兕出於柙，龜玉毀於櫝中，是誰之過與？』

人民對於君主不是盲目的崇拜，人民只佩服賢君，而不佩服庸君。三代時的人民，只知道愛慕仁德，并不迷信君權。若君無用，儘管富有四海，貴爲天子，不能得民衆半點的同情。若有人主持正義，不屈不撓，儘管一貧如洗，毫無權位，反能得民衆誠懇的信仰。（見左例）

『齊景公有馬千駟，死之日民無德而稱焉。伯夷叔齊餓於首陽之下，民到於今稱之。』（不是贊同夷齊的政治主張，乃是佩服夷齊風骨凜然的人格。）

屬員謀殺上司，當然是大逆不道。如果上司自己無道，便是咎由自取。在這種情形之下，孔子以爲臣僕殺一個有罪的君主，絕對不算一回事。所以他的春秋書法對於那些殺無道之君的人，不下貶語，而且隱其姓名，以示無罪。比方太子僕弒君，又是殺了自己的父親，但因爲被殺者確係有罪，所以孔子不書太子僕弒君弒父之罪，只書『莒弒其君庶其』。又如晉君州蒲之死，明明是欒書中行偃使程滑去殺的，孔子因州蒲的罪惡貫盈，所以不書弒君者的姓名，而書『晉弒其君州蒲』，表示州蒲爲國民的公敵，所以，弒州蒲的不是個人，乃是晉，——全國的國民。像這類的例很多，舉不勝舉，可見孔子絕對不看輕民權而迷信君權。

中山先生的民權主義與五權憲法，不是完全從西方抄來的，仍舊是淵源於中國固有的文化。他說：『歐洲立憲之精義，發於孟德斯鳩。所謂立法司法行政三權分立是已。歐洲立憲之國，莫不行之，然予遊歐美，深究其政治法律之得失，如選舉之弊，決不可無以救之。而中國相傳考試之制，糾察之制，實有其精義，足以濟歐美政治法律之窮。故主張以考試糾察二權與立法司法行政之權并立，合爲五權憲法，更採直接民權之制，以現主權在民之實，如是予之民權主義，遂圓滿而無憾。』（見總理遺著中國之革命）

中山先生的民族主義，與民權主義，皆與孔子哲學不相逕庭，且互相輝映，互相闡明。雖古今學術上的名詞不同，但其精神實毫無二致。有人以爲民生主義與孔子哲學的關係不十分密切，因爲孔子對於民生問題不甚注意。從論語中可以找出許多實例，證明孔子不十分重視生產與國民生計。且孔子對於農業頗有鄙視的心理。如：『樊遲請學稼，子曰：吾不如老農。請學爲圃，曰：吾不如老圃。樊遲出，子曰：小人哉樊須也！……』

孔子不但不和樊遲討論農學，還罵他爲小人。孔子這種鄙視農業的態度，確替後人留下了不好的影響。歷來中國讀書人不喜治家人生產也許是受了孔子的影響。平心而論，孔子有些地方似乎近於迂闊。他說：『君子謀道不謀食，耕也餒在其中矣。學也祿在其中矣。』他好像是鼓勵人一心向學，所以說『學也祿在其中矣。』殊不知後世一班讀書人大家以讀書爲做官的工具，其動機的錯誤，即是因『學也祿在其中矣』一語所鑄成。既說『耕也餒在其中矣』，就無怪乎一班人不願努力耕種，相率避免勞力的主產工作；而羣趨於勞心的分利生涯。孔子這般輕視農業，也無怪乎荷蓧的丈人譏誚他說：『四體不勤五穀不分。』這樣看來，孔子哲學與民生主義不是背道而馳嗎？然而不然。儒家重『義』，不重『利』。重精神，不重物質。如果說孔子完全不注意人民的生計問題，未免冤枉了孔子。冉有曾問孔子說：『既庶矣，又何加焉？』孔子回答他說：『富之』。并且他說過：『丘也聞有國有家者，不患寡而患不均，不患貧而患不安，故均無貧，和無寡，安無傾』。他重視分配問題，所以主張『均』，做到了均的地步，社會上就不會產生貧富對壘的兩大階級。大學一書，是孔子的遺著，大學中有幾句話與國民生計有極大的關係。如『生之者衆，食之者寡，爲之者疾，用之者舒，則財恆足矣。』這就是說發達國民經濟不外四個條件：（一）生產的份子要多；（生之者衆）（二）分利的份子要少，（食之者寡）（三）生產的効能要大，（爲之者疾）（四）消費的效能要小。（用之者舒）換言之，即分利的人不能超過生利的人，消費的限度也不能高於生產的限度。孔子不主張奢侈，故曰：『節用而愛人』，（論語）又曰：『謹身節用以養父母』（孝經）孔子不主張以競爭佔有爲目的的資本制度，故曰：『貨惡其棄於地也，不必藏於己，力惡其不出於身也，不必爲己』。（禮運）又曰：『與其有聚歛之臣，寧有盜臣，此謂國不以利爲利，以義爲利也』。（大學）

中山先生的民生主義，是站在社會主義的立場攻擊現代的資本主義，所以他主張節制資本，平均地權，其目的無非是要解決大家的吃飯問題。解決的方法，不外增加生產與平均分配，這與孔子的經濟主張是背道而馳嗎？可見中山先生的三民主義與孔子哲學在精神上幾乎完全是一致的。

二　三民主義的中庸性

（甲）中庸的意義　孔子的哲學是以中庸爲基礎，什麼叫中庸？程子說：『不偏之謂中，不易之謂庸。中者天下之正道，庸者天下之定理。』這與伯拉圖亞里士多德兩人的學說相似。伯拉圖以爲宇宙間有一個不可移易而常住不變的道理。比方他所講的Ided of Good即是一個宇宙不變的根本原理。亞里士多德也力主中庸，他反對極端，因爲極端不是『中庸之道』。『Doctrine of the Mean』孔子喜歡讀易，且易內繫辭是出自孔子自己的手筆，易是『變易』，Change 把宇宙萬有都看做隨時變化的現象，所以繫辭傳說：『易也者，象也』。孔子一方面講變易的『易』，一方面又講不變易的『中庸』，不是自相矛盾嗎？天地間一切現象，本來無一刻不在流轉變化的歷程中，不過在一切流轉變化的現象中，却有一個亙古不變的本體。宇宙雖只有一個，却有本體與現象的兩面，變與不變，是哲學中一個很大的問題，關於這個問題的詳細理論，此處不便介紹。此處要明瞭的，即是孔子的易與中庸不是互相水火。

許多人誤解中庸，以爲中庸是中無庸碌的意思，這眞是大錯而特錯。許多人因爲不明瞭中庸的眞義，就根本不相信中庸的價值，以爲中庸是不澈底，或騎牆。以爲走極端是最澈底而最痛快的事。這十餘年來，許多傷心的破壞事業，和慘無人道的暴行，爲都是違反中庸的結果。『知者過之，愚者不及』，或『賢者過之，不肖者不及』。這都是反乎中庸。守中庸的是有道德的君子，反中庸的是沒有道德的小人，所以孔子說：『君子中庸，小人反中庸』。

中庸不很容易保持，所以孔子說：『天下國家可均也，爵祿可辭也，白刃可蹈也，中庸不可能也』。中庸爲什麼這樣難呢？因爲講中庸的人，必須有『自強不息』的精神，處世要溫和，而不同流合汚。『立身要中正，而無絲毫偏袒。處逆境的時候，泰而不驕，安不忘危。處順境的時候，要泊淡自甘，始終如一。這就是孔子所謂：『君子和而不流，強哉矯。中立而不倚，強哉矯。國有道不變塞焉，強哉矯。國無道至死不變，強哉矯。』中庸的深遠處實在是『雖聖人亦有所不知焉，』但中庸的淺近處『夫婦之愚可以與知焉，……夫婦之不肖可以能行焉』。天地間無論什麼事都有難易的兩方面，中庸也是如此。

（乙）中庸的利益　中庸有三種美德，一是中和，二是寬大，三是誠篤。中庸說：『中也者，天下之大本也。和也者，天下之達道也。致中和，天地位焉，萬物育焉』。這是證明中和爲宇宙的一大原則，宇宙萬事萬物，都是以中和爲中心。英美哲學家所謂Harmony和德法哲學家所謂Harmoie即是孔子的『中和』。（有人譯爲調和）藝術的基礎，離不開中和。先就藝術而論，音樂的美，是在聲調的和諧；若聲調不和，便不成其爲音樂。繪畫的美是在光與色及結搆的和諧，若光色不調或搆圖不稱，便不成其爲繪畫。此外如詩歌建築跳舞三種藝術，也都是以中和爲主，人所共知，無須贅述。

講到倫理方面，除開那些走極端的思想家以外，無論那一個時代的倫理學者，莫不以中和爲人生的鵠的與修善的要訣。粗魯，強暴，褊狹，虛僞，刻薄，……都是人的劣根性，這些劣根性，都是個人進德的障礙。一個品性純良的君子，決不會叫這些劣根性在他的內心發芽滋長。換言之：一個人的修養工夫到了中和的境界，決不會是一個粗魯強暴褊狹或虛僞刻薄的小人。

再看生物的現象，和宇宙的系統，那一天可以離開『中和』Harmony的原理。動植物一切有機體的構造，無一處不是井井有條，各器官的組織，都有一定的『統系』，System與一定的『秩序』。Order各器官的長成發育，也都有一定的『歷程』。Process總之，天地間沒有一樣生物不爲『中和』一大原則所支配。簡直我們可以說，中和是生命的起源；沒有中和，即沒有生命。宇宙間有『無限大』與『無限小』兩種現象，從大的太陽系，微察到視之而不見的電子，其間千差萬別的變化，瞬息不停，若有若無，若生若滅，其中關係之複雜，眞非言語所能形容。雖在這光怪陸離無奇不有的宇宙中，却有一個極完整的系統。太陽系諸行星的軌道，以及電子的活動，都沒有絲毫凌亂或配置不宜的現象。整個宇宙是一個『中和』可見中庸所謂『中也者，天下之大本也。和也者，天下之達道也。致中和，天地位焉，萬物育焉』，在哲學上眞是千古不磨的眞理。

中庸因有中和的美德，所以同時發生寬大與誠篤的美德。許多外國學者一致承認中國人是愛和平的民族，但他們不知道中國人愛和平的心理是孔子的中庸哲學所陶鑄而成。中國人就大多數講，多半都有寬大誠篤的品性，那些殘忍虛僞而褊狹的中國人，都是因爲離開了中庸之道，而沒有受孔子哲學的洗禮。受過孔子哲學的洗禮的人物，無不中和，無不寬大，也無不誠篤。那些擾亂和平的元惡，和那些殺人放火慘無人道的盜匪，都是因爲沒有受中庸的教育，和中庸的訓練。『小人之反中庸也，小人而無忌憚也。』人而至於毫無忌憚，自然是無所不爲，個人的墮落社會的紛擾以及世界的不安，都是因反中庸所種下的禍根。反之，如果我們要謀人格的發展，社會的安定，與世界的和平，除了皈依中庸外，恐怕沒有更光明的街路。

（丙）中庸的三民主義　著者已經說過，中山先生的三民主義完全是建立在中庸的基礎上。民族主義是以王道精神征服帝國主義，民權主義是以平等學說打倒專制主義，民生主義是以大同理想剷除資本主義。帝國主義，專制主義，與資本主義三者都是以侵略壓迫與佔有的手段剝削人類一切應享的權利。不但反乎正義人道，而且是陷人類於萬劫不復的罪魔。此獠不除，世界文化不免有破產的一日。中山先生集四十餘年的經驗，內審中國國情，外察世界潮流，本其悲天憫人的慈心，發爲救國救世的主義，其理想至高，其眼光至遠，其用心至苦，而其方法至善。三民主義的實現，即大同的實現，不僅中國民族蒙其福利，即全人類亦蒙其福利。

自十八世紀歐洲產業革命以來，西方的資本制度逐漸鞏固，到十九世紀的下半期，資本主義的勢力如火之燎原，不可嚮邇。生產過剩，競爭市場，在國內則形成貧富懸殊，資本與勞動兩大階級，以引起社會的不安。試看各國的罷工風潮，與各國的失業人數，就不難推想各國社會的不安已經到什麼程度了。在國際間，則刼取市場，拚命的侵略那些產業落後的農業國，如印度西南非洲等地，都做了他們的殖民地。中國更是他們拚命死爭的一塊肥羊肉。這些資本主義的國家爲鎮壓勞動者的反抗計，不惜採用種種專制的手段，把人們的自由平等剝削無餘，這些資本主義的國家爲保障以及擴充海外市場計，不惜傾覆他人的國家，毀滅他人的文化，將他人的大好山河盡攫爲自己的殖民地。這些資本主義的國家爲彼此爭奪殖民地，以逞其經濟侵略的野心，又不惜消費大宗的金錢，擴充殺人的軍備，以引起國際間慘無人道的戰爭。

一班憂時的思想家，眼見現代社會問題國際問題和政治問題之日趨於紛亂惡化，殊非人類前途的幸福，於是各抒己見，發爲文章，遂演成多種不同的社會主義。如貝羅蒂等所鼓吹的『工團主義』，彭第所鼓吹的『基爾特社會主義』，馬克斯的『共產主義』，與巴苦寧的『無政府主義』，都是產業革命以後向資本制度進攻的社會革命思想。這些社會主義雖都是以打破資本主義爲目的，但其方法都不及三民主義的穩健完善。他們或主張激烈的破壞，或根本反對國家，或鼓吹階級鬥爭，或贊成勞農專政，都是利用人類的弱點——仇恨的心理，以演成殺人流血與你爭我奪的悲劇。如果拏這種霸道的手段來實行社會革命，是何異於『以暴易暴』？

中山先生深知道這些反乎中庸的社會主義都不足以救中國的危亡，也不足以挽世界的厄運，於是折衷各家的學說，回顧歷史的背景，且瞻念人類的前途，費數十年研究的苦心，才創造中庸的三民主義。民族主義是以王道精神爲根本，與霸道的國家主義不同。民族主義不但求中國民族自身的解放，同時還要使全世界各民族一律平等，那只愛己國而仇視別國的國家主義，又何足與之頡頏？民權主義是予人民以創制選舉複決罷免四種的政權，同時予政府以立法司法行政考試監察五種的治權，又將權能分開，以救濟歐美百年來實行民治的缺陷，而建設眞自由與眞平等的新社會。那主張一階級專政的政治理想，以及傳統的三權分立說怎麼比得上中山先生的民權主義？民生主義是以實現大同爲目的，以平均地權與節制資本爲手段，打破競爭私利的資本主義，以求人類經濟地位的平等。中山先生發現了社會進化的原因，是由於社會上大多數的經濟利益相調和，不是由於社會上大多數的經濟利益相衝突；故主張階級合作，而不主張階級鬥爭。中山先生又知道社會歷史的重心是民生不是物質，故不贊成馬克斯的唯物史觀，而主張『民生史觀』。這是中山先生對於世界文化一種很大的貢獻。總之，整個三民主義，是以『愛』的心理，來代替『恨』的心理。換言之，即是以『中庸』的理論，來代替『偏激』的主張。

總理告訴我們

日本的絲業。不但是倣效中國的方法，而且采用歐洲各國的新發明，所以日本絲的性質便是進步，出產要比中國多，品質又要比中國好。由於這個原因，中國的絲茶，在國際貿易上，便沒有多人買，便被外國的絲茶奪去了。

一九三〇年的世界民族運動（續）

狄幽青

（三）保護在埃及的外人利益和在埃的少數民族。

（四）蘇丹問題

保留這四點，預備將來訂立一個特別協定解決。但不幸在一九二四年和一九二七年的兩度交涉，都因故未能成功。迨一九二八年英工黨重新上臺，埃及人民認爲時機又至，埃王福特和首相馬步得Mahmond先後渡英與麥唐納秘密談判。到了八月七日，雙方談判成熟，乃在倫敦與羅二處同時發表英埃同盟草約。這草約較一九二二年所保留的四點確有改進。關於第一點英國已允撤回埃及駐軍。第二點也完全放棄。第三點祗要埃及能對於外人的生命財產有相當的保障，英國可拋棄保護外人的權利。第四點關於蘇丹的問題維持一八九九年的英埃協定。此外兩個協力解決外交問題，戰爭時期互相援助，英國協定埃及廢止條約，埃政府聘用外人英國有優先權以及在東經三十二度以東的地域英國爲保障蘇彝士運河的安全起見須駐有相當兵力等。觀此協定，雖然還未能盡脫英國的羈絆，但較以前已進展了許多。這是明顯的事實。所以當時埃及人民異常興奮。英埃間的關係一時也更形親密。此項草約的正式簽字，當時尚待兩種程序。一，經英國國會之詳細討論。二，埃及召集全民選舉成立新國會，由新國會正式決定。蓋因當時的馬麥得內閣含有狄克推多的性質不能代表人民的眞意。（未完）

徵鏡 週刊 第十九號
主編者：線路社（社址南京奇望街四十二號）
通訊處：金陵大學信箱五四三號

焚

敏學

夜晚十二點鐘了，同學們都緊緊的捲着被窩，走進了甜蜜蜜的夢鄉，在四面鼾聲中，朱正榮還在那兒埋頭寫講義。

初秋天氣，一股冷風從窗孔襲進來，面前的燭燄，立即向鼻孔緊撲，一陣刺鼻的蠟油臭味，使他不得不暫時停止工作。放下手裏鋼筆，打了一個呵欠，數了數寫成的蠟紙，只三張，他怔一怔！原來自己半夜拚命的結果、代價；才僅僅能換到三角錢；而這時已經頭暈腦漲，四肢絲毫沒有氣力了，他低頭嘆了一口氣，接着，又是一個呵欠。

他東肘支着桌面，兩手抱着頭，靜靜的呆望着已經寫成功的三張蠟紙，心灰，意懶，不覺又感傷起來了！唉 這生活，實在太可憐了！白天同樣的隨着人家上課，到夜晚把自己應有的睡眠時間犧牲了，換這一點小小的代價。實在的，還不如在街上拉黃包車的來得乾脆而痛快呢！這時他忽然想起去年各報紙登載蘇州某大學學生，於每日下課後，給人家拉車子賺錢，當時的報紙上，有的贊美，有的反對。然而贊美也好，反對也好，他的勇氣，實在是值得佩服的，我為什麼不能在課餘時，也租輛車子到街上拉客呢？難道自己真的這樣放不下臉皮嗎？唉！一個人到了食不飽衣不暖的時候，還要顧全面子！自己不是嘗說：世界上最無用的人，是畏首畏尾、瞻前顧後，臨：想做不敢做、嗎？現在自己既然認定拉車子比寫講義好，為什麼不肯決定去拉車子呢？唉！朱正榮呵：你真是世界上最無用，最懦弱而且最卑鄙的人呵！

窗外的樹葉，被秋風吹得殺殺作響。他身上還只穿着一件單薄的白襯衫，涼氣透遍了全身，急忙把兩臂交叉着，緊緊貼住胸口，以抵禦外來的寒冷，淒涼的空氣，從遠遠處傳來一陣模糊的犬吠聲，他打了一個寒噤；檢起鋼筆來預備繼續寫下去。但是，呀！當他很用力的寫了一下，忽然很很的把筆一擲。原來他方才寫了兩個鐘頭，手指已經習於疼痛，所以並不覺得怎樣，如今休息了一會兒，重新拿起筆來寫時，猛一用力，直過名指，一陣劇痛，他緊緊手臂，透入肺腑，頭緊想咬着牙齒，捏住拳頭，減輕這刺心的疼痛，同時，淚花不自禁的奪眶而出，他兩手一鬆，上半截身子軟癱癱的撲在桌上，臉蛋緊貼着桌面，低聲哭泣起來。

然而疼痛儘管疼痛，哭泣儘管哭泣，而事實仍然擺在面前：明天的課仍然要上，飯仍然要吃，今天晚上要上課，要繼續寫下去，就不得不繼續寫下去。伸哭過之後，從破爛被角裏抽出一小片棉花襯在筆桿上，用唾涎潤了潤手指，左手很很扯住頭髮，上齒緊緊咬着下嘴唇，忍着痛在蠟紙上一筆一筆的寫。一行寫完第二行正要開始時，忽然耳邊聽得兩下清脆的響聲，同時頭腦覺得一陣沉重，急忙定睛細看，原來紙面上正落下兩點般紅的鮮血，他心兒跳動着，拿起鏡子來對着自己的臉一照，嚇得急乎喊叫出來，這不，不是我呵！這那兒是我呢？照在燭光下一副黃瘦而蒼黑的面孔，鼻孔下兩道血漬，下嘴唇一排紫青色的牙齒血印，兩眼深深的陷着，一頭久未修理的蓬鬆鬆的亂髮，難道幾個月不安定的生活，竟然把自己消磨成這樣人不像人，鬼不像鬼的模樣了嗎？不會的，不會的，這，這那兒是我呢？這那兒是母親常以自己的白晳清俊而向人誇耀着的我呢？！他急忙把鏡子覆在桌面上，埋頭鑽進被窩裏，混身上下和心口裏都冷冰冰的打抖撒。

他忽然想起一件往事：那時候正是本年三月間，他的朋友王一民介紹他到一個富翁家裏當家庭教師，每天晚上兩點鐘，補習富翁的兩個女兒英文和國文，預備暑期投考學校。但是當他和那富翁見過一面之後，他的朋友跑來很抱歉的說：人家不願意了，也並不是因為他的學問不好，也並不是因為他的品行不好，是因為他的年紀太輕，而且太漂亮了。他的朋友說：『人家的女兒都是十六七、十八九歲的大姑娘了，當然不敢聘請像你這麼年輕而漂亮的家庭教師』。他當時氣得心房幾乎要炸裂，一方面痛恨資本家被金錢迷糊了心，點忘記社會的各方面，難道你們資產階級培養出來的女兒，對一個貧家男子，無論他的年紀多麼輕，臉兒多麼漂亮，也能廢生愛情嗎？他方面他又悲痛自己竟然被世人誤會得這樣厲害，竟然被人們當作普通輕薄少年一般看待，甚至還一片熱誠，到處遭人們的誤會和白眼，從沒有一個人曾經深切的了解過自己，了解！了解！？假使世界上有一個人在一點鐘以內，甚或一分鐘一秒鐘以內，真正了解了我，我情願為他犧牲我的性命，然而……尤其是當上課時，偶爾因為講義上一兩個錯字，聽到同學們種種不入耳的譏罵時，他羞愧的頭都不敢抬。親愛的同學們呵！你們每天晚上在熱鬧場所遊倦歸來，一納頭躺在床上睡了，直到第二天上課時才起床，恐怕做夢也想不到還有一個因了生活的壓迫，為你們在半夜十二時以後，預備你們第二天所用的講義的能？

母親呵！他終於想起那死去的母親了。唉！世界上只有母親最能了解她的兒子，也只有母親對兒子愛，最純潔最偉大，他自你幼小時，不管你將來是智愚，賢，不肖，總是毫無代價地，胸中燃燒着灼熱的愛的情緒，為你奮鬥，為你掙扎，直到她最後的一息。朋友們，假若你們有母親在世時，我盼望你們把你們整個的愛去愛你們的母親，這愛，總是永遠不會太多的，不然，你是有悔恨的一日的呵！

他的心緒又轉向到另一方面，想起他的父親和哥哥對待他的殘酷，：……不，我不怨恨他們，……他們一個是母親的丈夫，一個是母親的愛子，我怨恨他們，我不忍怨恨他們，我也不敢怨恨他們，我現在那兒有怨恨別人的資格，除過張開胸襟飽受世人的譏嘲與熱諷之外。

他無力的坐起來，呆望着淡弱的燭燄，被冷風吹得一閃一閃的，燭淚紛紛下落，正和他眼淚相對映。一隻細嫩而光滑的蠟燭，被燭淚剝蝕得只剩一小段了，短短的不規則的消逝了；而自己，即刻就要被命運折磨得以至於今日，時被絕境。過去青春的追懷，目前歧路的彷徨，未來前途的可怖，可憐的蠟燭，竟成了他絕好的寫照，而他自己，也正象徵了當前的蠟燭。

不多一會兒，燭心倒在蠟油堆裏，似明似滅的，他急忙把寫成的三張蠟紙向油堆裏一擲，黑烟和烈火，照遍了全房的四壁，火熄而房中歸於黑暗時，他也攤伏在被褥堆上，胸口一起一落的，『擋擋』，隔壁的時鐘，打了兩下。

無名的一瞥

尚肇賢

我心中震起了一個細細的愉快的波紋，
似一顆石子被拋在一所平明如鏡的江心；
江心中搖蕩着晶瑩的明月呵，
象徵了我的被幽怨纏縈着顫動的靈魂。

是慈祥的聖母傷嘆着眾生的沉淪於浩劫，
你這含情悵惘的無名的回頭一瞥？
是聖潔的仙后淪謫在滾滾風塵禁囚呵，
欲默訴你藏蘊着的令人傷懷哀怨的言說？

○　○　○

似灑過了一陣令人渴望着的可愛的春雨，
我的心中已滿綴了綠蓬蓬的欣欣生意；
似晨間初升起的東方騰躍着的朝旭呵，
我心中已植滿了莫可名狀的新的靈機。

○　○　○

這魔鬼狂舞的人世，你且休怨尤呵，怨尤，
在你純潔的心田裏自蘊藏有光明的前途；
一切令人傷心的跛蹇的蹇運，你且休咀咒，
祇牢牢地把持住心房，任牠蕩流呵，蕩流。

六，十六，于太原。○

拌豆腐序（線路社叢書之一）

陳大悲

二十世紀，人們都逼於生計的追逐，因了時間的限制，對於欣賞文學的興趣，已經由長篇而漸趨於短篇了，如短篇小說和獨幕劇的盛行是。然而短篇小說和獨幕劇，至少也得有數十分鐘才能看完，這，事務繁忙的人，仍覺得不便。要想在數分鐘或者數秒鐘以內[illegible]

[illegible]章伯彝君的隨筆，歷次發表於中央日報，民生報，新民報，和金中兩校內刊物」，早為一般人所喜讀。我常說：看章君的隨筆，好像[illegible]

[illegible]連萬分之一也沒有談到，還希望章君深深的原諒咧。

拌豆腐序

章伯彝

「吾家」衣萍閒情逸致的隨筆，被人罵得狗血噴頭。我寫出這不三不四的東西，「胡扯，肉麻甚而至於混蛋……」是當也擊不掉的評語，我早知道。那末，為什麼把牠拿出獻醜？「我有我的道理」便是我的答案。平心而論，我所寫的，確乎是名言的屁也不如的，不過都是真心話。山珠海味，當然是談不到的，只是些亂七八糟的東西。

我以我名之曰：「拌豆腐」——這是吾鄉很經濟的下飯小菜，其中的作料，秋油，麻油……是樣樣全有的，所以頗有滋味。有時還加上一點辣醬，味兒真是還要一點的。「拌豆腐」的確象徵了我的文章。去年便作我的「拌豆腐」了，其中間斷了一些時候。今後在有合口味的作料的時候，總歸是天天的拌，至我最後的一口氣以前。

二十年伯彝序於金大

稿子搬家及其他

敏學

（一）我的「海暑征塵」是一篇遊記文字，於本刊十七期內曾登了一段，原計劃逐期陸續登完的，但因篇幅較長，而本刊又向例不登「未完」「引」的稿，所以決計停刊。如今正在那兒整理裝預備搬家到上海世界晨報上發表了。好在讀者們絕對沒有人盼望看我的文字的，所以讀者總是有利益而無損失的，如果對讀者說一點抱歉的話，那未免太自高身價了，無須乎。

（二）現在本社籌備出版的單行本，計有下列十種：

一，泥水匠的血跡（本社同人創作，二十篇）
二，視察員（五幕劇）陳大悲
三，雙行禍（創作）郭敏學
四，新興民族運動與文學（論文）楊昌溪
五，勝利之死（創作）楊昌溪
六，拌豆腐（隨筆）章伯彝
七，羅娜女士（獨幕劇集）郭敏學
八，熱戀（譯）楊昌溪
九，社會落伍者（譯）楊昌溪
十，作家與藝術講話 鍾玉文 楊昌溪

已於暑假時，由本社在京社員到上海，和居住上海的各社員會商，如神州國光，嵐聲，現代，新時代，震華書局，均可出版，於必要時，或將在南京出版一兩種，以便利在本京讀者，云云。

（三）陳大悲先生的「練音術概論」已經寄來多日了，因稿件擁擠，至今尚未發表，對作者和讀者，卻非常抱歉。現已排入本刊第二十一期。那末，關心戲劇的人們，在半月之內，準可以看到這一篇作品了。

（四）本刊文字，絕對公開，但來稿：信封上僅寫「金陵大學信箱五四三號」就得了，不要寄交某私人，不要寄到奇望街本社內，以免輾轉延時；倘非必要，請勿付信，珍惜時間，節省精神。

（五）徵鏡月刊第十七期現已出版了，內容的好壞自有各方面的公論，無須自己曉舌。為優待訂閱起見，全年仍僅收大元一元。在最近將有一番大改革，每期價目增加到二角半或三角，但對原有訂戶者，仍舊不加。線路半月刊第四期一兩天也要出版了，熱鬧之至！

中央日報 緊要分類廣告

茲遺失中央黨部第三二五號證章一枚，除呈請中央補發外，特此聲明作廢。 沈君匍啟

遺失聲明 茲遺失方形陽文私章一顆，凡拾者及以前在外各事均皆無效，即日起改用劉四海隸形陰文私章，特此聲明。 劉世海啟 住址唱經樓西街卅號

茲遺失南京中國銀行[illegible]本人拾頭計洋一千元，又[illegible]本人拾頭計洋五百元，定期存單各一紙，并本人私章一顆，除向該行掛失，請補發新單外，用特登報聲明作廢。[illegible]

遺失聲明 茲遺失中字一〇〇[illegible]號證章一枚，除呈請補發外，特[illegible]

遺失聲明 鄙人方形篆刻牙章一顆，于前日失落，特此登報[illegible]

遺失聲明 鄙人執有下關華寧[illegible]

大陸銀行
承辦國內國外一律通匯
內外匯兌
買賣金銀債券
手續極簡捷取費從廉
行址 南京城北太平路[illegible]
電話[illegible]

上海西藏路 一品香大旅社
本館有悠久的歷史 昭著的信用 宏敞的屋宇 精美的陳設 空氣清新 地點適宜 招待週到
無線電報掛號一九九七七 有線電報掛號二〇八〇

專治 腎虧遺精丸 夢遺 滑精
上海濟生老藥房分銷[illegible]

瘋症百效丸 半身不遂
上海濟生老藥房[illegible]

Lysol 來沙而
清潔居室有大道 地板以時灑掃 什物以時洗滌 浴室廁所等處 但一切潔淨之中 「來沙而」消毒藥水 均不可少
各大藥房洋貨店百貨公司均有出售 認明「來沙而」商標為記 謹防僞冒
獨家經理 上海 漢口 天津[illegible]洋行

菊花牌 絲光線襪
舒適異常 質地寬緊相宜 堅固耐着 服之異常舒適且尤非別牌所及
墨菊牌 綠菊牌 紅菊牌
價目表函索即寄（請注明何種線襪）
註冊商標
上海四川路泰安坊 中華第一針織廠出品

中興食品商店大減價念一天 老牌和記紅白葡萄酒 買一送一
今年的中國月餅比去年更加出色
本酒店去年所製廣東月餅，以致供不應求，[illegible]採購，當此百貨奇昂之際，而本店月餅價目，并無增漲，為利便顧客採購起見，特約各估衣廊中興酒店 松濤巷廣生隆 北門橋萃華商店 丁家橋盧瑞泰 府東街裕和祥
電話 二三[illegible]
中國酒店謹啓

秘藥 清季外交史料 預約展期
本書係先嚴承值樞垣時搜集清光緒朝關於外交之留[illegible]將清宣統朝所有外交政務賡續編緝附索引及西巡大[illegible]各省及歐美日本人士紛紛訂閱並請預約展期茲擬展至本年九月杪止十月出版第一集計預[illegible]閱樣本請附郵票一角寄分銷處南京成賢街中央研究院王毅侯先生收為荷 希隱 王亮啓

首都市政公報第八十八期出版
本公報每半月出版一期，[illegible]令公牘布告統計報告各[illegible]
已出版定價每本大洋一角本市各大書局均有代售如欲定閱請向市政府秘書處編譯股接洽

首都大戲院

今天日夜開映

桃羅絲德爾里奧主演

天然 彩色 香艷 浪漫 跳舞 熱情 空前片

復仇

吉普烈劃一位蠻野而潑辣的一 情；息一少女，她的易移的心 清感不受拘束的性格，火熱的 愛，狂對的憎嫉，猛烈的情 的衛淚漫與戀變與復仇 她輕突思墓行為的矛盾， 都像侮男子的熊，因為他們 殊的羔一馴服在她底特 非當勢力之情這的確是一部 巧妙的影片膩節新奇，攝影 震表演，全片佈滿著 愛情遏。恐細奸謀，熱烈， 佈，淚漫怖富有戲劇意味 馴服景中有能，和其他 未曾的野獸過更其他影片所 有！

時間：二時半　五時半　八時半

價目：（日）樓下三角　樓上四角　後樓六角　童票……（夜）樓下四角　樓上五角　後樓七角　童票三角　一律小洋　捐稅在內

南京大戲院

歌舞魚貫而來中之又一驚人大貢獻

今天表演　首次來京　北派歌舞

北平 華光團！ 女子歌舞魔術 節目個個偉大無比

九月十六日

音樂開幕　宗旨說明　木人舞　奇術數種　獨唱　滑稽魔術　日耳曼舞　光學骷髏舞　魔術　阿拉比亞舞

全體　女士六人　高女士　孟女士　二人　四人　二人　四女士

非洲野舞　佛蘭西舞　趣劇　愛情舞　新奇魔術　印度祀神舞

休息

六女士　錢毅姿女士　徐鳳英　女士八人　錢毅姿　女士六人

第一聲色之美　極視聽之娛！

時間	價目
二時半	四角
八時半	六角
	日夜一律

國民大戲院

今日最後一天開映

全世界一致崇拜之影壇名宿

約翰攞里穆亞

轟動世界第一次開口大傑作

悲壯熱烈　並世無雙　宮闈歷史　香豔巨片

奇烈將軍

金冠寶座　視若敝屣　風流俠蕩　名將本色

獲美人心如探囊取物取仇人頭僅反掌之間

明日破天荒最大的貢獻

三千美女百餘大明星聲猶明星琳丁丁合演

純粹藝術　化的全部　五彩歌舞　浪漫香豔　有聲巨片

百美宮

世界大戲院

價目：頭等三角七分加捐三分共計四角　特等五角五分加捐五分共計六角

最後一天良機勿失

重映有聲電影第一部大貢獻

甜姐兒 南錫卡洛　美男子 却爾羅作

聲歌舞星數百姬合演空前偉大傑構

聲震寰宇　全部五彩　歌舞滑稽　柔媚甜心　有聲片王

青春俱樂部

是一闋青春狂想曲　是一首青春抒情詩　是一幅青春戀愛圖

明日開映

好萊塢一驚人燦爛明星

瑪琳黛德麗

調情聖手阿杜夫孟郁合演

空前絕後　哀豔熱情　有聲偉大傑構

摩洛哥

MOROCCO

賑災電影注意封面廣告

新光影戲院

地址二郎廟　電話二一二四零

今天日夜開映

華劇公司機關武俠偵探愛情巨片

導演 張惠民　主演 吳素馨 張素民 吳惠 小天　攝影 盛劍廷 湯

寫大偵探智勇堪嘉堅持剷敵宗旨奮鬥精神犧牲決心終能掃穴犂庭手擒盜魁建不朽奇功◎

偵探之妻

情節！曲折離奇　武藝！精嫻熟習　機關！奧妙無窮　探術！出神入化　表演！緊張熱烈

寫劇盜狡黠絕倫公然觸犯法紀仇視偵探結合死黨動輒反抗卒至天網恢恢難逃法律制裁◎

下期映片預告

九月十七日至十九日 准映明星公司香艷熱烈俠情巨片

俠女救夫人

鄭正秋導演　丁子明 胡蝶 龔稼農 黃君甫 主演

本院備有中國兩大女明星胡蝶夏佩珍之照片二千張十七日起隨票附送每券一幀送完為度

各界注意開映時間：日場二時半　五時半　夜場八時半

價目：日 三角 四角　夜 四角 五角　童券一律小洋二角

明星大戲院

石象橋 明星大戲院

地址四象橋　電話二二八三二

今日開映

窗上人影

本院場內自加修葺後煥然一新場內留有優越地位招登各大商家廣告請至本院接洽

時間：二時半　五時半　八時半

價目：日 小洋二角　夜 小洋三角

（包朗神秘探案之一）

明星公司第九十四次新出品

宣景琳　龔稼農　王徵信　蕭英　主演

程步高導演　程小青編劇

窗上人影

◻小說家之筆可以生花　◻程小青之筆並能燃奸

機警精幹　窺秘數理

其才在福爾摩斯之上　其智可與包龍圖並駕

無論何人見此片後必欲拍案叫絕

大光明影戲院

地址二廊廟蔡家花園　電話二二一八一號

今日開幕

威納克羅斯　珍妮猶哥　合演空前奇情鉅片

與伊密爾詹寧斯合演之歐洲女明星

開幕紀念舉行半價祇有兩天了

烏發公司之最傑大出品

馬戲技藝勝過「四大天王」　纏綿悱惻勝過「笑聲淚影」

優伶外史

有驚人之技藝　有動人之熱戀　有罕見之象戲　有深切之悲哀

時間：二時半　五時半　八時半

價目：日戲 二角 三角　夜戲 三角 四角　連捐在內　照半價三天

美化戲院

奇望街城中大世界

最高等 美化戲院 京劇場

日戲價目：對號四角　特別二角　包廂一角　夜戲價目：對號九角　特別五角　包廂……角

今日本院營業收入連本助賑　價照舊　日場不加

全班名角破格日夜登台

小三麻子：十六日戲 審頭刺湯　十六夜戲 瘋僧掃秦 封金掛印

即綠牡丹 黃玉麟：十六日演 審刺　十六夜演 金玉奴

姚玉蟾：十六日戲 販馬記　十六夜戲 武家坡

注意本院另闢七門觀劇諸君無須另購門票

美化戲院禮聘京津馳名譚派正宗坤角鬚生

馬玉英

十七夜 打鼓罵曹　十八夜 全本空城計 代斬馬稷　十九夜 四郎探母 代回令

美化戲院禮聘京津馳名長靠短打神童武生

李月華

十七夜 大四杰村　十八夜 葭萌關　十九夜 三本鐵公雞

美化戲院禮聘優等唱工鬚生兼擅老旦

江桂芬

十七夜 馬前潑水　十八夜 吊金龜　十九夜 上天台

黃啓才爲地產補契啓事

本戶所有坐落武學園路西地產東至武學園南至傅姓西至中正路北至郭姓面積一畝三分二厘八毫三絲因契據遺失呈請南京市土地局補契業蒙公告張貼地產所在地在案茲再遵章登本報一個月如有聲明異議者應在登報期內向土地局提出理由書此告

王寶榮爲地產補契啓事

本戶所有坐落珍珠橋驗務荣園地產東至左公祠南至官街西至公走巷北至生物研究所面積一畝八分〇八絲因契據遺失呈請南京市土地局補契業蒙公告張貼地產所在地在案茲再遵章登本報一個月如有聲明異議者應在登報期內向土地局提出理由書此告

王永達爲地產補契啓事

本戶所有坐落蘆子橋宅地及水塘東至王姓王恭二姓南至官街本姓地北至于姓及走巷王培基面積一畝二分八厘七毫二分三厘因契據遺失呈請南京市土地局補契業蒙公告張貼地產所在地在案茲再遵章登報一個月如有聲明異議者應在登報期內向土地局提出理由書此告

王紹珊爲地產補契啓事

本戶所有坐落鼓樓獅子巷地產東至陳姓南至陳姓西至朱姓山北至于姓山面積六分四厘九毫因契據遺失呈請南京市土地局補契業蒙公告張貼地產所在地在案茲再遵章登報一個月如有聲明異議者應在登報期內向土地局提出理由書此告

王坤和爲地產補契啓事

本戶所有坐落鼓樓獅子橋宅地及水塘東至官街干姓南至王吳二姓西至王姓北至楊吳二姓王永成面積二畝二分三厘九毫四分九厘九毫因契據遺失呈請南京市土地局補契業蒙公告張貼地產所在地在案茲再遵章登報一個月如有聲明異議者應在登報期內向土地局提出理由書此告

楊永年爲地產補契啓事

本戶所有坐落五台山小倉地產東至楊張二姓南至左所巷西至朱姓北至馬姓面積二畝〇八厘九毫三絲因契據遺失呈請南京市土地局補契業蒙公告張貼地產所在地在案茲再遵章登本報一個月如有聲明異議者應在登報期內向土地局提出理由書此告

侯志貴爲地產補契啓事

本戶所有坐落雙石鼓十八號地產東至馬姓南至雙石鼓街西至張姓北至王姓面積二分一厘一毫四絲因契據遺失呈請南京市土地局補契業蒙公告張貼地產所在地在案茲再遵章登報本報一個月如有聲明異議者應在登報期內向土地局提出理由書此告

感謝國醫龔復華

拙荊患經停腹痛潮熱失眠等症肌肉瘦削幾瀕於危服中西藥均無效改請現住盧妃巷湘寧旅館龔復華先生醫治先後數診諸症若失刻已完全恢復健康特登報鳴謝　李㝡輝敬

介紹國醫張友之

張君友之係溧門名醫張棟梁先生之長公子十年庭訓家學淵源近年來隨其尊人在城南門西磨盤街懸壺應世無不著手成春人士之欽仰棟梁先生者莫不知其喬梓之相濟益美也友之君曾供職軍醫同人等相知有素故勸其在城北八條巷武學園六十二號再設診所一處此處係由磨盤街分設仍兼由棟梁先生主持茲訂於國歷七月廿三日開診庶幾京華廣闊病者得就近問津焉

介紹人　谷正倫　蕭吉珊　孫伯文　汪京伯　邵亦建　吳劭伯　屈建勛　李家駟　何競武　章鴻春　夏光宇　吳大鈞　蘇民生　周浩　楊桐孫　李毅　呂寧安　令狐　魏家驊　傳家驥　可志登　程毒波　張良輔　傅選青　端甲

住址　首都八條巷武學園六十二號　每日上午八時至十二時門診　下午四時止出診　貧病送診

鳴謝國醫張友之

鄙人前患唇疔極爲危險經棟梁老先生暨友之先生診治之後獲然痊愈既感喬梓之妙手回春復欽仰張府之世德彌長刻骨銘心謹特登報鳴謝　李子英敬

黃埔操場野外筆記續編出版

是編係正編未及印入者茲皆搜羅完備由郭君久臻陳君壽人編輯成冊除君夢成校正委敝局付印發行精裝一鉅冊收回紙料印工洋一元二角書印無多購請從速

首都共和書局啓

美國名廠各種自來水筆大廉價一月

本局新到各種自來水筆甚多開學伊始特別大廉價一月照碼七折購請從速遲恐售缺儀器文具花色俱全價目克己如蒙惠顧不勝歡迎

共和書局謹啓

大喜日

用冠生園龍鳳囍果分贈親友

高雅堂皇　受者歡迎

冠生園龍鳳喜果上海售價每聽一角四分毫批價格從優

上海總公司　總店在南京　批發部在　網店左泰民　各省各埠食品商號均有出售

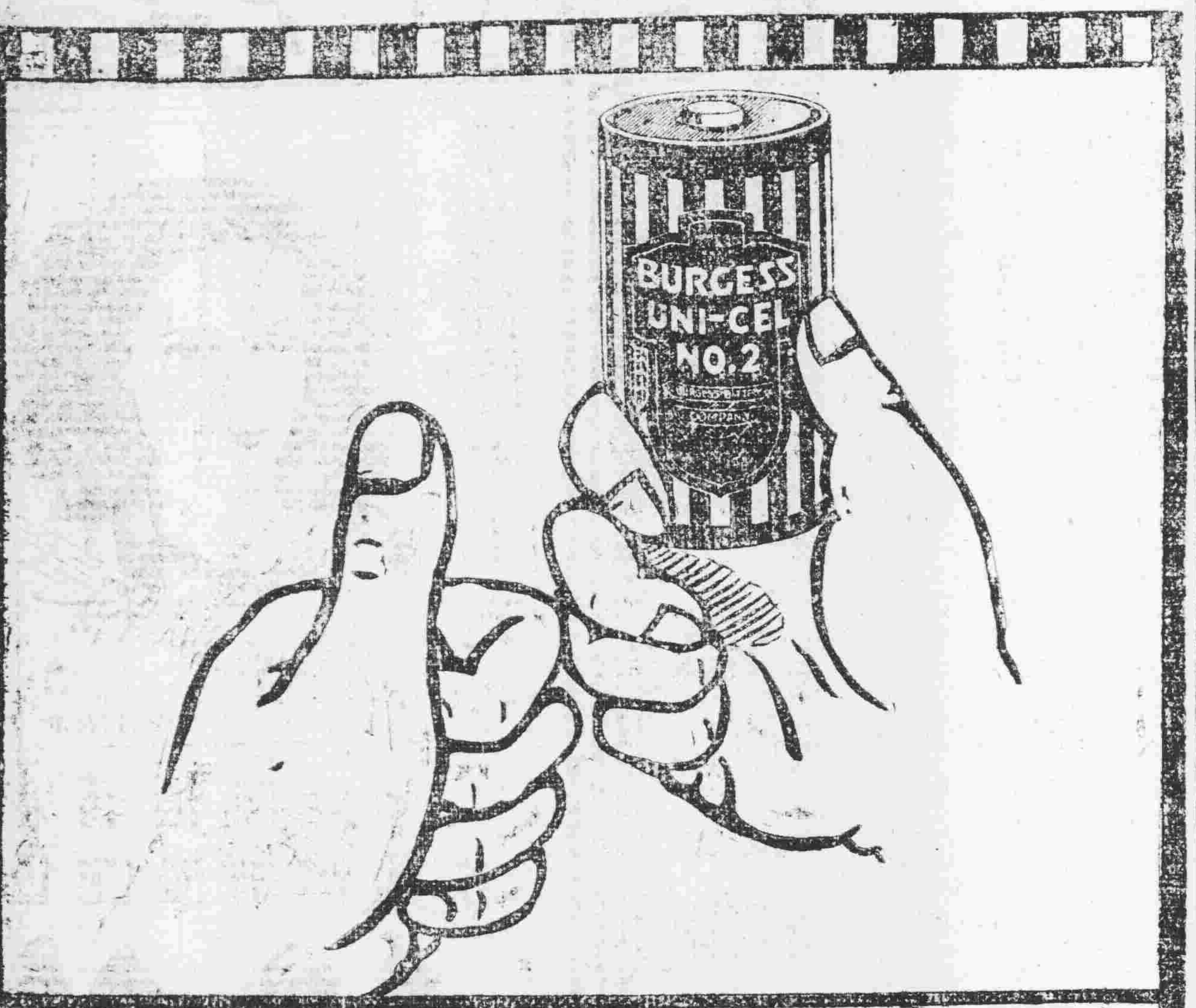

保久牌電池

在高等電池中首屈一指

因其製造最精且含有鉻質（鉻能保持電力）于電筒不用時一毫無走漏）故能格外久用電光亦比普通電池更強更明君之電筒電池下次換電池時請購保久牌電池一試便知其精製持久之特長一所以精明人皆選購保久牌電筒電池電話電池與無線電電池

各大電料商店洋廣雜貨店均有出售

美國支加哥保久電池廠製造

中國總經理　美商同益洋行　上海　香港　天津

BURGESS UNI-CEL AND BATTERIES

蘇浙皖閩贛五省經售處上海康盛進出口行（廣東路二號）

美化工場賽銀禮品出現了

本工場集合科學家美術家研究思梅精緻獎杯銀盾禮品鏡框相架式樣美麗製法精良現在開幕期內格外公道欲知其詳請駕臨太平街唐森森大樓一看便知

太平路唐森森大樓　美化工場謹啓　電話二〇〇二

政府註冊　趙南石醫生　嚴禁假冒　天然治瘋草

真正浦東家橋瘋科專家趙南石醫生祖傳天然治瘋草專治七十二種瘋症無論羊癲瘋痛瘋萬試萬驗每盒一元駐滬發行所上海南市王家碼頭裏街衛生業里趙南石醫藥局注意趙醫生上午門診診金一元二角貧病不計概不出診

時事月報　九月號要目

長江流域三十年來未有之大水災及其影響

上海法租界內中國法院之設置（附一）

上海法租界內中國法院之協定

中國與古巴外交之關係　凌冰

一月來之國內外時事

會議之前前後後　林天蘭

世界經濟恐慌之現階段

藝運動（上）

三次徵文（題目：科學家蜜月旅行日記的一段）　周予亞

第二次徵文揭曉（戀愛不忘革命的一封情書）　繆春燕女士等七名

每冊二角五分郵費三分　國內全年二元八角半年一元五角　國外全年七元半年四元郵費在內

社址：南京　各地書局均有出售

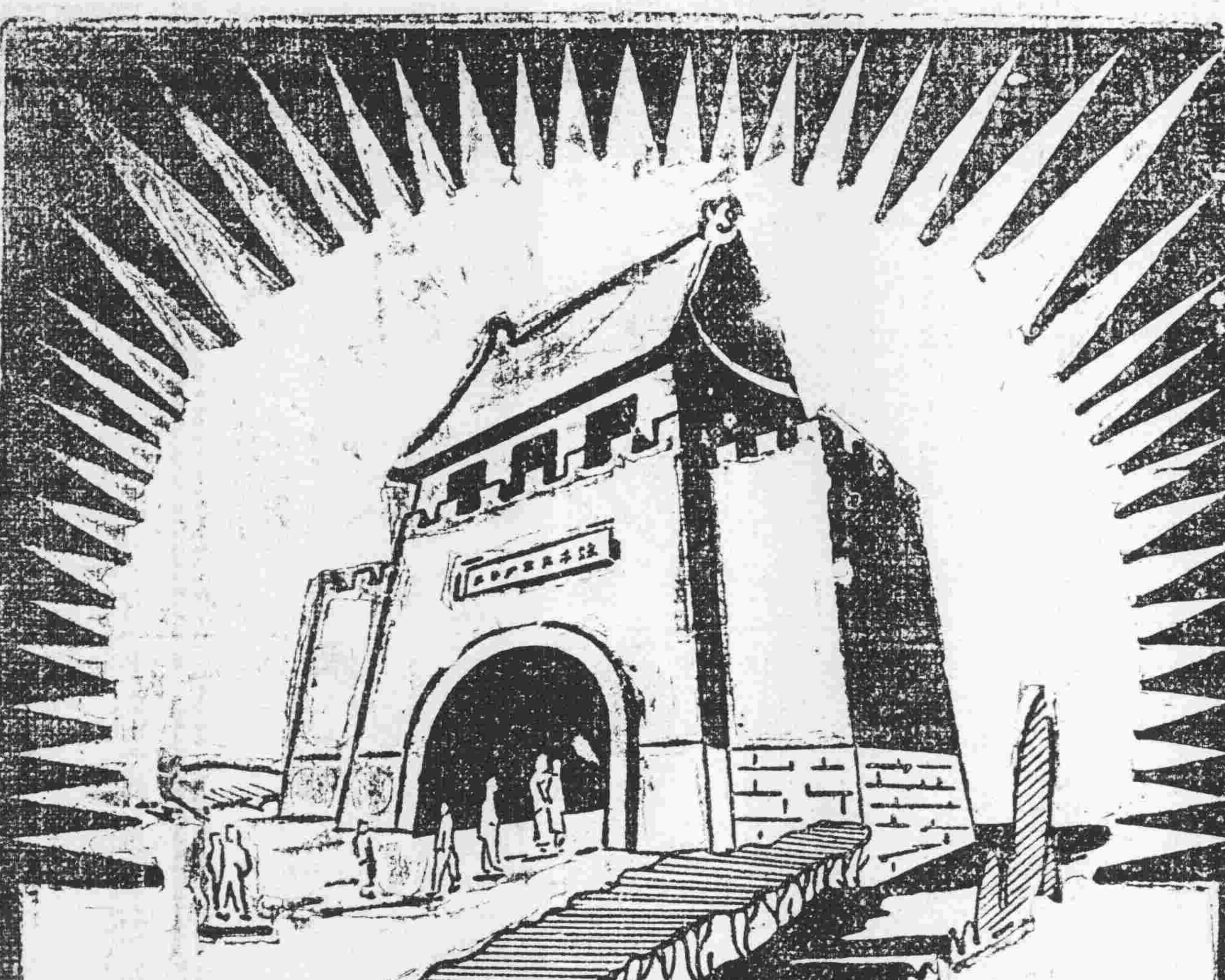

全國路市展覽大會

開幕　九月十二日至十月二日

會場　上海貝當路

陳列　會場佔地四十三畝陳列各種築路機器材料及有關市政之出品

遊戲　凡戲劇音樂跳舞電影等新奇游藝無不收羅以助餘興

目錄　全國路市展覽大會陳列品目錄凡二百頁詳列各種陳列品之特點可向上海聯合廣告公司函購每冊八角（寄費在內郵票通用）

門券　每張洋一元業已開始發售並有得獎希望

第一獎　大號別克轎車一輛

第二獎　富麗稱特汽車一輛

第三獎　馬立師小轎車一輛

尚有價值一萬元之獎品即不來遊參與亦不妨購券一試

售券處　上海仁記路十六號本會辦公處　上海山東路二六〇號聯合廣告公司　上海南京路山西路惠斯洋行　上海四川路中國旅行社

全國路市展覽大會謹啟

謹告各界　愼防假冒

逕啟者本廠所製之四股蜂房大股蜜蜂及學士巨人等四種牌名絨線久已馳名全球近有無恥之徒以次貨冒貼本行商標欺騙顧客茲爲保護顧客利益及防止仿冒起見凡真正蜂房蜜蜂學士巨人四種牌名絨線自本年六月起本廠裝出之貨每絞內小商標牌子上均改用硬印並每種牌子之背面另附有BB二字之牌號以表明確係本廠出品務請顧客於購貨時以手襯摸商標硬印及BB標記俾便識別再本廠商標已呈准國民政府註冊有案中國各大日報上均登有同樣之廣告如蒙賜顧惟請留意認明庶不致誤

四股蜂房　六股蜜蜂　學士　巨人

上海倫敦博德運絨線廠謹啟